

# in Comune OGGI



POCENIA

RIVIGNANO

Borghesini  
2004

TEOR

# S O M M A R I O

LA PUBBLICAZIONE DI QUESTO NUMERO È STATA POSTICIPATA PER MOTIVI ELETTORALI

## 3 COMUNI

- **Vita amministrativa:**
  - Novità IRPEF 2006..... pag. 3
  - Bando contributi per affitti..... pag. 4
  - La nuova legge sul commercio..... pag. 5
- **Agricoltura, ecologia, ambiente:**
  - Prevenzione dell'influenza aviaria..... pag. 6
  - Zanzara tigre..... pag. 6
- **Giovani: Contributi per l'ICR**..... pag. 7
  - Anno scolastico 2006/07: in aumento gli alunni... pag. 8
  - Nuovo laboratorio per ragazzi, "Scary School"... pag. 8
  - Bando operatori centro estivo..... pag. 9
- **Comunità religiose: S. Messe**..... pag. 10
- **Momenti ricreativi: Gite a Genova e Pörschach**..... pag. 10
- **Cultura: Biblioteca, cambiati gli orari**..... pag. 11
- **Sport: Bocciofila super a Rivignano**..... pag. 12
- **Informazioni:**
  - Turni di farmacie e distributori carburante..... pag. 13

## POCENIA

- **Pagina dei servizi**..... pag. 14
- **Vita amministrativa: Nota del Sindaco**..... pag. 15
  - Dati di bilancio 2005/2006..... pag. 15-16
- **Statistica: I residenti aumentano dello 0,5%**..... pag. 18
- **Opere pubbliche, urbanistica, edilizia privata:**
  - Al via il 1° lotto complanare..... pag. 18
  - Ecopiazza in funzione entro l'autunno..... pag. 19
- **Associazioni:**
  - Riconoscimento regionale per il G.I.L..... pag. 20-21
  - Cambia il capogruppo degli alpini di Torsa..... pag. 22
- **Temi sociosanitari:**
  - Trasporto anziani garantito dal volontariato..... pag. 23
- **Opinioni di minoranza:**
  - "Democrazia Ambiente" e "Progetto Pocenia"..... pag. 24
- **Protezione civile: 39 volontari in azione**..... pag. 25
  - Prevenzione zanzara tigre..... pag. 25
- **Sport: Pocenia C5 femminile**..... pag. 26
  - Protagonista lo sport, per tutti..... pag. 27



## RIVIGNANO

- **Pagina dei servizi**..... pag. 28
- **Editoriale del sindaco**..... pag. 29
- **Vita amministrativa:**
  - Bilancio 2006..... pag. 30-37
  - ICI..... pag. 38
  - Sito interattivo del Comune..... pag. 39-40
- **Statistica: Panorama demografico**..... pag. 40
- **Opere pubbliche, urbanistica, edilizia privata:**
  - Sondaggio sulla piazza..... pag. 41
  - Via Umberto I, l'esecutivo entro fine anno..... pag. 42
  - In progetto la nuova biblioteca..... pag. 43-46
- **Temi sociosanitari:**
  - Nasce il gruppo del volontariato..... pag. 47
  - Pubblicazione de "La Bussola"..... pag. 47
- **Giovani:**
  - L'Informagiovani, riferimento per tutti..... pag. 48
  - La festa di carnevale..... pag. 49
  - A Natale... un regalo all'ambiente..... pag. 49
- **Agricoltura, ecologia, ambiente:**
  - I numeri dei nostri rifiuti..... pag. 50-52
  - Prevenzione zanzara tigre..... pag. 52
- **Cultura: Incontri con lo scrittore**..... pag. 53
  - Due appuntamenti con il teatro..... pag. 53
- **Opinioni di minoranza: "Per Rivignano", "Rivignan Vif" e "Con e per il cittadino" scrivono**..... pag. 54
- **Comunità religiose:**
  - Attività parrocchiali fino a luglio..... pag. 55
- **Sport: L'ASD Rivignano si gusta la serie D**..... pag. 55-56
  - Un archivio dello sport..... pag. 56
  - La fantastica avventura dell'Olympia Basket..... pag. 57



## • PARLARNE, DISCORSO PREVENZIONE:

- Serata sanitaria:
  - prevenzione all'inizio del 3° millennio..... pag. 58
  - Conoscere l'osteoporosi..... pag. 58

## • MESSAGGI DAI CITTADINI:

- 30 maggio 1896: il primo ufficio postale a Pocenia .. pag. 59

Publicità inf. Al 70% - Gruppo IV - Quadrimestrale  
Aut. del Trib. di Ud n° 21/95 del 12/10/95

**Direttore Responsabile:** Dr. Angelo Sandri

**Supervisori:** Paolo Battistutta, Fabrizio Mattiussi e Sergio Anzile

**Coordinazione, redazione:** Anna Guion

**Editore e Direzione:** Comune di Rivignano - P.zza IV Novembre - Rivignano

**Stampa:** Grafiche T&T Rivignano

Tiratura inferiore a 4000 copie

Recapitato gratuitamente alle famiglie di Rivignano, Teor e Pocenia

**Immagine in copertina:**

"Accordi convergenti, comunicare serenamente" di Bruno Barborini

Per inserzioni pubblicitarie  
in questo giornale rivolgersi  
al Comune di **Rivignano** (Tel. **0432/775029**),  
di **Teor** (Tel. **0432/776480**)  
o **Pocenia** (Tel. **0432/779002**)

GRUPPO GIOVANI

come trovarci: giovani@comune.rivignano.ud.it  
Davide: 339.2634631 Massimo: 335.5806678

# NOVITÀ DESTINAZIONE IRPEF

## PUOI DESTINARE A FAVORE DEL TUO COMUNE UNA PARTE DELL'IRPEF DEL 2005

**Fa in modo che una parte dei tuoi soldi ritorni al tuo Comune**

La finanziaria 2006 prevede - per i contribuenti - la possibilità di destinare una quota del 5 per mille dell'Irpef 2005 a favore del proprio comune di residenza per le attività sociali svolte a beneficio della popolazione locale. Il 5 per mille non va ad aumentare le tue tasse ma viene scorporato da quello che già paghi, per finanziare attività sociali del tuo Comune come le seguenti:

- *Interventi a favore degli anziani*
- *Assistenza ai minori in situazione di disagio*
- *Interventi a favore delle persone disabili*
- *Sostegno al volontariato sociale, ecc.*

**Aiuta le attività in favore delle persone in difficoltà**

### ISTRUZIONI PER L'USO

La scelta del 5 per mille sarà attuata in sede di dichiarazione dei redditi 2005, con le seguenti modalità: utilizzando il modello integrativo CUD 2006, usando il Modello 730 redditi 2005, tramite il Modello UNICO 2006.

Per effettuare la scelta basterà apporre la propria firma nello spazio sottostante la dicitura **“Attività sociali svolte dal comune di residenza del contribuente”** come da esempio:

**MODELLO 730-1bis redditi 2005**  
scheda per la scelta della destinazione del 5 per mille dell'IRPEF

Da consegnare unitamente alla dichiarazione Mod. 730/2005 al sostituto d'imposta o al professionista. Se l'esistente foglio d'imposta utilizza i contributi versati

**CONTRIBUENTE** CODICE FISCALE (obbligatorio) COGNOME

**DATI ANAGRAFICI** DATA DI NASCITA (gg/mm/aa) COMUNE DI NASCITA (C.A.) PROVINCIA (AA/SS)

**SCELTA DEL DICHIARANTE PER LA DESTINAZIONE DEL CINQUE PER MILLE DELL'IRPEF (in caso di 500 M. FRANGE in UNO degli appt. sottostanti)**

Finanziamento dell'attività sociale del contribuente

Finanziamento dell'attività sociale del contribuente

**FIRMA QUI**

**BANDO PER LA CORRESPONSIONE DI CONTRIBUTI PER IL PAGAMENTO DEGLI AFFITTI IN ALLOGGI DI PROPRIETA' PRIVATA E PUBBLICA**  
**L. 431/98 – L.R. 6/2003 – ANNO 2006**

# SI INFORMA CHE DAL 13 MARZO AL 29 APRILE 2006

**è possibile presentare domanda per l'assegnazione di contributi integrativi volti all'abbattimento degli affitti in alloggi di proprietà privata e pubblica**

## CONDUTTORI BENEFICIARI

POSSONO PRESENTARE DOMANDA I CITTADINI IN POSSESSO DEI SEGUENTI REQUISITI:

- CITTADINANZA ITALIANA OPPURE CITTADINANZA DI UNO STATO MEMBRO DELL'UNIONE EUROPEA
- PER I CITTADINI EXTRACOMUNITARI: ESSERE IN POSSESSO DELLA CARTA DI SOGGIORNO O DEL PERMESSO DI SOGGIORNO ALMENO BIENNALE
- RESIDENZA NEI COMUNI DI RIVIGNANO, POCENIA E TEOR AL MOMENTO DELLA PUBBLICAZIONE DEL PRESENTE BANDO
- ESSERE CONDUTTORI DI UN ALLOGGIO PRIVATO O PUBBLICO (non incluso nelle categorie catastali A1-A8-A9) CON CONTRATTO REGOLARMENTE REGISTRATO PER ABITAZIONE PRINCIPALE
- ESSERE IN REGOLA CON IL PAGAMENTO DEI CANONI DI LOCAZIONE ANNO 2005
- AVERE UN INDICATORE DELLA SITUAZIONE ECONOMICA (ISE ) DEL NUCLEO FAMILIARE NON SUPERIORE ALL'IMPORTO DI € 30.000,00
- AVERE UN ISEE DEL NUCLEO, NON SUPERIORE AD € 11.000,00 RISPETTO AL QUALE L'INCIDENZA DEL CANONE DI LOCAZIONE SUL VALORE ISE SIA NON INFERIORE AL 14%
- AVERE UN ISEE DEL NUCLEO FAMILIARE NON SUPERIORE AD € 16.000,00 RISPETTO AL QUALE L'INCIDENZA DEL CANONE DI LOCAZIONE SUL VALORE ISE SIA NON INFERIORE AL 24%

## LOCATORI BENEFICIARI

POSSONO PRESENTARE DOMANDA SOGGETTI PUBBLICI O PRIVATI IN POSSESSO DEI SEGUENTI REQUISITI:

- ESSERE PROPRIETARI DI IMMOBILI, NON INCLUSI NELLE CATEGORIE CATASTALI A1-A8-A9, CHE VENGONO MESSI A DISPOSIZIONE DI LOCATARI MENO ABBIENTI
- AVER STIPULATO **SUCCESSIVAMENTE ALLA PUBBLICAZIONE DEL BANDO** UN CONTRATTO DI LOCAZIONE REGOLARMENTE REGISTRATO DI DURATA ALMENO QUADRIENNALE, OVVERO TRIENNALE PER I CONTRATTI CONCORDATI DI CUI ALLA LEGGE 431/98, IN RELAZIONE AD UN IMMOBILE PRECEDENTEMENTE SFITTO CON UN CONDUTTORE AVENTE I SEGUENTI REQUISITI:

- UN ISEE DEL NUCLEO FAMILIARE, NON SUPERIORE AD € 11.000,00 RISPETTO AL QUALE L'INCIDENZA DEL CANONE DI LOCAZIONE SUL VALORE ISE SIA NON INFERIORE AL 14%**
- UN ISEE DEL NUCLEO FAMILIARE NON SUPERIORE AD € 16.000,00 RISPETTO AL QUALE L'INCIDENZA DEL CANONE DI LOCAZIONE SUL VALORE ISE SIA NON INFERIORE AL 24%**
- UN ISE DEL NUCLEO FAMILIARE NON SUPERIORE ALL'IMPORTO DI € 30.000,00**

SI PRECISA CHE QUALORA IL LOCATORE SIA UN SOGGETTO PRIVATO DEVE POSSEDERE I REQUISITI SOGGETTIVI DI CUI AI PRIMI TRE CAPOVERSI PREVISTI PER I CONDUTTORI BENEFICIARI

**Le domande dovranno pervenire all'Ufficio Protocollo del Comune di Residenza entro il termine perentorio delle ore 12,00 del 29 APRILE 2006.**

**LO STAMPATO DELLA DOMANDA, L'ELENCO DEI DOCUMENTI DA PRESENTARE PER IL RILASCIO DELLA DICHIARAZIONE ISE/ISEE E IL BANDO POSSO ESSERE RITIRATI PRESSO L'UFFICIO SERVIZI SOCIALI:**

**COMUNE DI RIVIGNANO  
COMUNE DI POCENIA  
COMUNE DI TEOR**

**TEL. 0432 775029 - IL LUNEDI' DALLE ORE 9,30 ALLE ORE 12,30  
TEL. 0432 779001 - IL SABATO DALLE ORE 9,00 ALLE ORE 12,00  
TEL. 0432 773700 - IL GIOVEDI' DALLE ORE 9,30 ALLE ORE 12,00**

Il Responsabile  
del Servizio Sociale  
Comune di Rivignano  
Sara Anzil

Il Responsabile  
del Servizio Sociale  
Comune di Pocenia  
Loredana Di Lorenzo

Il Responsabile  
del Servizio Sociale  
Comune di Teor  
Andrea Minato

# IN VIGORE LA NUOVA LEGGE SUL COMMERCIO

## LA REGIONE DETTA LE REGOLE PER COMMERCianti E RISTORATORI

*Dal primo gennaio la gestione del servizio per i tre Comuni passa alla Polizia Municipale*

Da quest'anno, le competenze amministrative del settore commerciale nei comuni di Rivignano, Teor e Pocenja, compresa l'applicazione delle nuove norme regionali contenute nel Testo Unico sul commercio e la somministrazione di alimenti e bevande approvato con la Legge Regionale n. 29 del 5/12/2005, sono state affidate al servizio convenzionato della Polizia Municipale.

La nuova legge semplifica le procedure per l'apertura, l'ampliamento ed il trasferimento degli esercizi commerciali fino a 400 metri quadri non più soggette ad autorizzazione comunale ma a semplice denuncia di inizio attività.

Tra le novità troviamo che la giornata di chiusura settimanale: non è più obbligatoria ma rimane nella facoltà degli operatori di chiudere fino a due giorni nel corso della settimana, mentre l'orario di apertura degli esercizi commerciali può essere liberamente scelto dalle ore 5.00 alle 23.00 fino ad un massimo di 13 ore giornaliere.

La vendita di generi alimentari è consentita anche nelle domeniche e nei giorni festivi mentre la vendita degli altri generi è soggetta alla chiusura obbligatoria nelle giornate di cui al prospetto allegato, così come deciso dalla Assemblea dei Sindaci della zona.

Per i pubblici esercizi invece non è più prevista la distinzione tra Bar e Ristoranti ma in tutti i locali potranno essere somministrati alimenti e bevande, comprese quelle alcoliche di qualsiasi gradazione, entro i limiti degli specifici requisiti igienico-sanitari e delle specifiche autorizzazioni sanitarie.

Gli orari di apertura sono stabiliti dai gestori nella fascia oraria compresa fra le ore 5 e le ore 3 del giorno successivo, con il solo limite minimo giornaliero di 7 ore anche non consecutive. Negli esercizi in cui l'attività di intrattenimento e svago è prevalente l'orario di apertura viene individuato nella fascia oraria dalle ore 8 alle ore 4 del giorno successivo con un minimo di apertura di 5 ore ed un massimo di 12. Anche in questo caso la giornata settimanale di chiusura non è più obbligatoria bensì facoltativa fino a due giorni settimanali.

AMBITO 3: MEDIO BASSO FRIULI

PROGRAMMA DELLE CHIUSURE OBBLIGATORIE NEGLI ESERCIZI DI VENDITA AL DETTAGLIO DI GENERI NON ALIMENTARI

ANNO 2006

MESE	CHIUSURE OBBLIGATORIE
GENNAIO	tutte le domeniche del mese tranne la prima e l'ultima
FEBBRAIO	tutte le domeniche del mese tranne la seconda
MARZO	tutte le domeniche del mese tranne la seconda
APRILE	tutte le domeniche del mese tranne la seconda
MAGGIO	tutte le domeniche del mese tranne la seconda
GIUGNO	tutte le domeniche del mese tranne la seconda
LUGLIO	tutte le domeniche del mese tranne la prima e l'ultima
AUGUSTO	tutte le domeniche del mese
SETTEMBRE	tutte le domeniche del mese tranne la seconda
OCTOBRE	tutte le domeniche del mese tranne la quarta
NOVEMBRE	tutte le domeniche del mese tranne la quarta
DICEMBRE	tutte le domeniche del mese

MACELLERIA - GASTRONOMIA

**PRESACCO**

TEOR - P.zza IV Novembre n. 3 - Tel. 0432/775071

*al Vostro servizio  
per farvi gustare  
le nostre specialità*



Disponibile menù con vasta scelta,  
su prenotazione!

# PREVENZIONE DELL'INFLUENZA AVIARIA:

## *I servizi veterinari spiegano quali provvedimenti adottare*

Per quanto riguarda la situazione relativa all'influenza aviaria, il Ministero della Salute ha emanato specifiche misure per prevenire la diffusione di questa malattia virale sul territorio. I servizi veterinari dell'A.S.S N. 5 Bassa Friulana hanno divulgato una serie di precauzioni da adottare nel rispetto del benessere animale.

Innanzitutto, chi detiene volatili domestici dalle specie sensibili deve segnalare la consistenza degli allevamenti presso gli Uffici comunali.

Inoltre, per gli allevamenti all'aperto (sia rurali che industriali), vanno evitati contatti tra volatili domestici e selvatici; il pollame dev'essere custodito nei locali di allevamento impedendone l'accesso all'aperto. Qualora questo non fosse possibile, le aperture di accesso degli animali devono essere protette da doppie reti antipassero. È altresì consigliato alimentare ed abbeverare il pollame al chiuso, o sotto una copertura, per non permettere il contatto di animali selvatici con acqua o mangime destinati all'allevamento domestico.

Viene anche suggerito di non abbeverare il pollame con acqua proveniente da serbatoi di superficie a cui possono aver accesso anche volatili selvatici, a meno che l'acqua non sia stata trattata in modo da garantire l'inattivazione di eventuali virus; pertanto, i serbatoi di acqua all'aperto devono essere protetti dall'accesso di uccelli selvatici.

Il dirigente del Servizio di sanità animale ed igiene degli allevamenti, dott. Giovanni Meneghini, rimane a disposizione nella sede di Palmanova per ogni ulteriore chiarimento.

## *Zanzara tigre*

Il prodotto larvicida contro la zanzara tigre è disponibile da maggio, gratuitamente, a Rivignano presso l'ufficio tecnico del Comune (0432 775778) e a Pocenia presso la sede della protezione civile sita a Torsa in via dello Sport (ogni domenica dalle ore 9.00 alle 12.00).

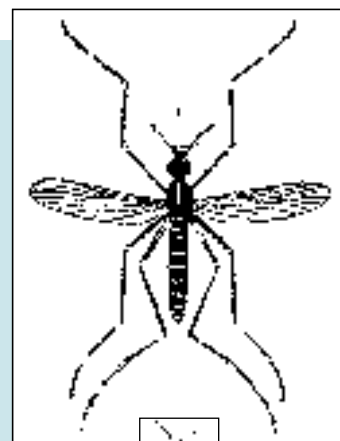

Grandezza  
naturale

# CONTRIBUTI DAI 3 COMUNI PER L'ISTITUTO COMPRENSIVO

**Dal 1° gennaio, trasferiti fondi per le spese di gestione**

Spetterà all'Istituto Comprensivo di Rivignano gestire direttamente i contributi erogati dai Comuni di Pocenia, Rivignano e Teor, in modo particolare per l'acquisto di materiale didattico, di pulizia, per le spese di attività integrative e quelle correlate ad utenze come elettricità, acquedotto e gas, nonché per le visite di istruzione ed uscite per attività sportive. L'iniziativa riguardante questa convenzione è partita proprio dal direttore dell'ICR ed è stata quindi sottoposta al vaglio dei sindaci dei 3 Comuni, i quali hanno portato la proposta all'attenzione delle rispettive giunte comunali determinando, dopo concertazione, alcune modifiche di perfezionamento.

Annualmente, l'importo dell'intervento economico verrà iscritto nel bilancio comunale, sulla base dei dati contenuti nella richiesta formale che il dirigente dell'Istituto inoltrerà al Comune entro un mese dall'inizio dell'anno scolastico. Le amministrazioni locali erogheranno quindi il sussidio in due rate, con valore del 50 % ognuna; la prima entro il mese di marzo, il rimanente entro settembre.

Per stabilire il contributo da destinare in base a questa convenzione -che cesserà il 31/12/2008-, ogni Comune ha definito la sua quota in funzione dei consuntivi degli ultimi due anni.



## Bassa Friulana

## BANCA DIFFERENTE PER FORZA

Siamo a Vostra disposizione presso la nostra sede di **CASTIONS DI STRADA**,  
e le filiali di: • Flambro • Porpetto • Teor • Bertiolo • Bicinicco • Lavariano di Mortegliano  
• Muzzana del Turgnano • Pocenia • Pavia di Udine • Codroipo

[www.bccbassafriulana.it](http://www.bccbassafriulana.it)



Fondi  
di investimento  
Raiffeisen

Raiffeisen  
Capital Management



# ANNO SCOLASTICO 2006/2007:

SU 769 ISCRITTI NEI 3 COMUNI, CIRCA IL 7 % È DI NAZIONALITÀ ESTERA

I dati delle iscrizioni registrate dagli uffici amministrativi dell'Istituto Comprensivo di Rivignano riportano un maggior numero di alunni; mentre quest'anno risultano 684, saranno invece 695 i giovani che nel periodo scolastico 2006/2007 frequenteranno le 7 strutture dell'ICR dislocate sul territorio dei Comuni di Rivignano, Teor e Pocenia. Senza contare i 74 piccoli iscritti alla scuola dell'infanzia di Rivignano, la cui organizzazione di carattere privato si presenta in attesa di conseguire la parità statale; quindi potenzialmente 769 alunni. Saranno 51 i bambini stranieri (rumeni, albanesi, macedoni, marocchini, tunisini, iugoslavi,

bulgari, bosniaci, indiani, serbi, della Croazia, delle isole Mauritius e dell'Ucraina), portatori di bagaglio etnico in grado di arricchire la didattica di questa realtà scolastica.

Le scuole dell'infanzia diventeranno 4 (una infatti figura in trasformazione per raggiungere l'indirizzo di scuola paritaria statale\*).

- Pocenia: 2 gruppi con 41 bimbi (2 stranieri)
- Rivignano\*: 3 gruppi con 74 bimbi (3 stranieri)
- Teor: 3 gruppi con 84 bimbi (5 stranieri)
- Torsa: 1 gruppo con 27 bimbi (2 stranieri)

TOTALE: 152 + 74\* = 226

Le scuole primarie presenti nei 3 capoluoghi accoglieranno 361 scolari, così ripartiti:

- Pocenia: 117 (di cui 2 stranieri), in 7 sezioni (2 prime, 2 seconde).
- Rivignano: 154 (14 stranieri), in 10 sezioni, ognuna di 2 classi.
- Teor: 90 (di cui 11 stranieri), in 5 classi.

TOTALE: 361

La scuola secondaria di Rivignano conterà 13 stranieri tra i suoi 182 studenti; complessivamente 9 classi: 3 prime, 3 seconde e 3 terze.

TOTALE GENERALE:  
769 iscritti

## UN NUOVO LABORATORIO PER I RAGAZZI

*"Scary school" vi aspetta ogni venerdì*

Stimolare i ragazzi a lavorare in gruppo, a collaborare per raggiungere uno scopo comune, aiutarli ad esprimere le loro opinioni sulla realtà, a volte complessa, che li circonda, non è sempre facile.

Proprio per avviare a questo problema e per promuovere l'aggregazione giovanile i Comuni di Rivignano, Teor e Pocenia, grazie al fondamentale supporto del Progetto Giovani dell'Ambito di Latisana-San Giorgio di Nogaro, hanno recentemente proposto una collaborazione con l'Istituto Comprensivo di Rivignano, e in particolare con i ragazzi delle scuole medie, per intervenire nell'organizzazione e nella stesura di un giornale.

Il laboratorio di giornalismo, che si sviluppa in parallelo con un laboratorio già avviato all'interno della scuola, è partito a febbraio con questa nuova partecipazione del Progetto Giovani, per far sì che i ragazzi delle medie sviluppino un maggiore senso critico nei confronti dei temi che più ritengono interessanti, confrontandosi tra loro, con l'insegnante, la prof. Beatrice Scura e con l'operatore del corso, Marzia Paron, che si occupa di attività giornalistico-redazionale.

La redazione del giornalino "Scary school" (questo è oggi il nome della testata) si riunisce ogni venerdì dalle 15 alle 17, durante l'orario del tempo prolungato, per un semplice fatto di comodità nei trasporti e per evitare disagi alle famiglie, soprat-

tutto per i ragazzi di Pocenia e Teor.

Questa attività, a differenze di quelle meramente scolastiche, è aperta a tutti i ragazzi delle medie, non solo a chi si ferma già nel pomeriggio per aver aderito al tempo extra, proprio per dare a tutti la possibilità di "dire la propria", di esprimere la propria opinione. Ma la vera novità del progetto sta nella pubblicazione degli articoli realizzati dai ragazzi all'interno di questo stesso periodico, "In Comune Oggi", edito ormai come consuetudine dai tre Comuni di Rivignano, Teor e Pocenia. Questo per dare ancora più valore all'iniziativa e per permettere ai ragazzi di sentirsi parti integranti e di una comunità capace di accoglierli, ascoltarli e renderli partecipi.

L'attività del laboratorio non si concluderà con l'anno scolastico, ma continuerà anche durante l'estate, sempre di venerdì pomeriggio, in una sede che verrà a breve individuata. Sarà un modo per portare avanti il progetto, consolidando i rapporti creati durante il periodo scolastico. Quindi, tutti i ragazzi interessati a scrivere, ad analizzare fatti e situazioni del territorio oppure desiderosi di trascorrere un po' di tempo in compagnia, possono già da ora partecipare. La redazione vi aspetta a scuola, ogni venerdì dalle 15.00 alle 17.00 nell'aula d'informatica... perché c'è sempre bisogno di nuove idee!!!

# GENTRO ESTIVO 2006

## UN BANDO PER COORDINATORI ED OPERATORI

Dal 4 al 28 luglio come già da diversi anni, i tre Comuni convenzionati organizzeranno un Centro Estivo rivolto ai bambini della scuola materna e agli alunni della scuola Elementare e Media presso i capoluoghi e la frazione di Torsa.

I bambini, per lo svolgimento delle diverse attività, saranno affidati a Coordinatori responsabili ed operatori dell'area educativa che dovranno avere rispettivamente i seguenti requisiti:

### Per la figura del COORDINATORE :

- essere maggiorenni alla data del bando
- essere in possesso del diploma di scuola superiore
- avere un'esperienza continuativa di almeno 3 anni, per un minimo di sei settimane complessive, quale Operatore di area educativa, ovvero in possesso di diploma della scuola secondaria di primo grado con un'analoga esperienza non inferiore a 10 anni.

### Per la figura dell' OPERATORE di AREA EDUCATIVA :

- essere maggiorenni alla data del bando
- essere in possesso del diploma di scuola superiore, ovvero il diploma della scuola secondaria di primo grado e un'esperienza quale operatore di area educativa non inferiore a 10 anni.

Ogni attestato di partecipazione a corsi di formazione professionale nell'animazione nell'area minori riconosciuti ai sensi della legge regionale 76/1982 costituisce titolo preferenziale.

Tutti coloro che presenteranno domanda dovranno sostenere un colloquio di approfondimento sulle conoscenze di programmazione e gestione dei centri vacanza.

### *Per informazioni:*

#### COMUNE DI POCENIA

Assistente Sociale - Loredana Di Lorenzo  
il Sabato dalle ore 9.00 alle ore 12.00  
Tel. 0432/779001

#### COMUNE DI RIVIGNANO

Ufficio Amministrativo Servizi Sociali  
Antonella Ruscello  
il martedì dalle ore 15,00 alle ore 18,00  
Tel 0432 775029

#### COMUNE DI TEOR

Ufficio Amministrativo Servizi Sociali  
Antonella Ruscello  
il Lunedì dalle ore 10,00 alle ore 12,00 - Tel 0432 773700



**CARAPINA**

*Gelateria artigianale  
& Cocktail Bar*

**Piazza IV Novembre  
TEOR (UD)**

**TUTTI I GIORNI DALLE ORE 8.00**

# Sante Messe

## NEI COMUNI DI RIVIGNANO, TEOR E POCENIA

FESTIVE	Prefestive	Feriali
<i>Domeniche e altre feste</i>	<i>Sabato e altre vigilie di Feste</i>	
Rivignano <sup>1</sup> : 8.00/11.00/19.00 <sup>2</sup>	Rivignano <sup>2</sup> : 19.00	Rivignano <sup>2</sup> : 19.00 lunedì/ mercoledì/venerdì
Pocenia <sup>1</sup> : 9.30	Pocenia <sup>2</sup> : 19.00	Pocenia <sup>2</sup> : 19.00 martedì
Driolassa <sup>1</sup> : 9.30	Ariis: 18.00	Driolassa <sup>2</sup> : 19.00 mercoledì
Campomolle <sup>1</sup> : 9.30		Campomolle <sup>2</sup> : 19.00 venerdì
Flambruzzo <sup>3</sup> : 10.00		Teor <sup>2</sup> : 19.00 lunedì/giovedì
Teor <sup>1</sup> : 11.00		Torsa <sup>2</sup> : 19.00 martedì/giovedì
Torsa <sup>1</sup> : 11.00		
Ariis: 11.00		

### Note:

<sup>1</sup> La Santa Messa può essere sostituita dalla celebrazione Liturgica della Parola in assenza del Presbitero, in caso di impossibilità della presenza del Parroco o del Sacerdote, eventualmente anche con l'ausilio di un Diacono.

<sup>2</sup> Orario invernale: ore 18.00

<sup>3</sup> Nell'ultima domenica del mese la S. Messa viene celebrata nella Chiesa di Sivigliano

— Nei giorni feriali, quando non c'è la celebrazione della Santa Messa, ci potrebbe essere localmente una Celebrazione della Parola o la recita del Santo Rosario.

**RECAPITO DEI PARROCI DON FRANCO FRACASSO E DON RENATO VANORE: TEL. 0432/779007**

### Orari di ricevimento

**RIVIGNANO:** Lunedì e sabato dalle ore 9.00 alle 11.00

**POCENIA:** Martedì dalle ore 9.00 alle 11.00

**TEOR:** Venerdì dalle ore 9.00 alle 11.00

### Momenti ricreativi

## GITE: 13/14 MAGGIO A GENOVA, IN GIUGNO A PÖRTSCHACH

*Sabato 13 e domenica 14 maggio, l'Amministrazione comunale di Rivignano propone ai residenti dei Comuni di Rivignano, Teor e Pocenia una gita a Genova. La quota di partecipazione comprende il viaggio in pullman GT, un pernottamento in hotel 3 stelle, pasti con bevande incluse, ingresso all'acquario e visita guidata della città. Per gli ultra65enni il costo ammonta a € 120; fino a 65 anni € 135. Possono aderire anche i residenti fuori dai 3 Comuni (€ 150).*

*In giugno, si annuncia la programmazione di un'escursione in riva al lago di Pörtschach, amena località dell'Austria. I promotori stanno definendo gli aspetti organizzativi; maggiori indicazioni verranno pertanto comunicate in tempi opportuni.*

# BIBLIOTECA: CAMBIATI GLI ORARI DI ACCESSO AL SERVIZIO

*Nuova bibliotecaria all'opera, curerà il prestito di oltre 22 mila volumi*



Classificatasi al secondo posto nella graduatoria definitiva del concorso pubblico indetto dal Comune di Teor, Nada Minuzzi (31enne residente a Sedegliano) ricopre dal mese di gennaio il posto di bibliotecario a tempo indeterminato a Pocenia, Rivignano e Teor. Il suo curriculum riporta la laurea in conservazione dei Beni culturali oltre a due corsi di specializzazione, con esperienze operative a Codroipo, Zoppola, Pozzuolo del Friuli, Sedegliano (sportello della lingua e cultura friulana) ed all'associazione goriziana "Seghizzi". Gli abitanti di

Pocenia, Rivignano e Teor, grazie al collegamento tra i tre Comuni, potranno usufruire di un patrimonio librario di oltre 22 mila volumi, una risorsa alla quale si aggiunge il prestito interbibliotecario provinciale - completamente gratuito - e quello di livello regionale e nazionale. Con l'ausilio delle nuove tecnologie difficilmente l'utente troverà risposta negativa alla sue ricerche e diverse esigenze.

La nuova responsabile del settore bibliotecario subentra a Francesca Ferin, trasferitasi in mobilità nella pianta organica di Cividale, dove già aveva lavorato a tempo indeterminato prima di vincere il bando istituito per i 3 Comuni.

In fase iniziale, il lavoro di catalogazione del pregresso, sul quale si sta puntando. Logicamente, gli obiettivi già definiti per il futuro rimangono invariati.

Apertura al pubblico:

	TEOR	POCENIA	RIVIGNANO
Lunedì	14.30 - 16.30		17.00 - 19.00
Martedì	14.00 - 17.00	17.30 - 19.00	
Mercoledì	17.00 - 19.00		14.30 - 16.30
Giovedì		14.30 - 17.00	17.30 - 19.00
Venerdì	17.00 - 19.00		14.30 - 16.30

**AUTOFFICINA**



**Eurorepar**

**MANUTENZIONE TUTTE MARCHE**

**VENDITA, REVISIONI,  
RIPARAZIONI, COLLAUDI**

di **A. GAZZIOLA**

**Via Codroipo, 74 - RIVIGNANO - Tel. 0432.775246**

*orario: 8/12 e 14/18 chiuso sabato e domenica*

# BOCCIOFILA SUPER A RIVIGNANO

Play-off in serie A per la società che festeggia con un grande veglione



Nella serie A del campionato italiano di bocce, la società sportiva di Rivignano si è classificata al nono posto su 33 formazioni, tra cui anche professionisti nazionali di alto livello. il Club si è infatti saputo distinguere in casa, dove ha vinto la partita dell'andata; al ritorno, a Torino, alcuni atleti hanno purtroppo disertato la partecipazione alle competizioni (causa impegni di lavoro o malattia) e la formazione non ha quindi potuto presentarsi al completo, pregiudicando alla squadra un'occasione per affermarsi con esiti ancora migliori.

Soddisfatti in ogni caso, i dirigenti del sodalizio hanno organizzato, il 25 febbraio, un veglione per festeggiare i risultati conseguiti assieme a soci e simpatizzanti.

Gli allenatori, in particolare Armando Dose, continuano intanto a dedicarsi alla ventina di allievi che compongono il vivaio della bocciografia, suddiviso in 3 categorie: esordienti, ragazzi ed allievi. "Questi, vanno seguiti in modo appropriato -annuncia l'istruttore-, così potranno presto rappresentare il nuovo fiore all'occhiello della Società".

Il gruppo degli attempati prosegue invece in modo più autonomo con grande partecipazione agli allenamenti che si svolgono ogni lunedì, martedì e giovedì dalle 15 alle 17. Per intervenire a questa iniziativa di carattere gratuito, è sufficiente presentarsi al bocciodromo, sede dell'associazione, Via Aldo Moro 7.

Con il 2006, il direttivo -rappresentato dal presidente Lorenzo Self- intende incrementare la qualità ed il coinvolgimento della comunità non solo di Rivi-



via G. Bruno, 11  
I-33050 Rivignano, UD  
T +39 0432 77 51 44  
F +39 0432 77 34 92

www.selfgroup.it  
info@selfgroup.it



**self group**



**riviplast**  
PROTOTYPES



**self**  
MODELS, MOULDS  
AND TOOLS



**morphlogic**  
DESIGN



**castalia**  
ALUMINIUM FOUNDRY

gnano ma anche dei cittadini nei territori circostanti per diffondere la pratica di questo avvincente sport di squadra: l'affiatamento tra i membri del consiglio pare faccia appunto ben sperare in un'ulteriore evoluzione positiva delle proposte sia agonistiche che dilettantistiche.

*Per informazioni ed adesioni,  
si può telefonare al numero:*

**0432 773 581**

# FARMACIE DI TURNO

da aprile a luglio 2006

<b>Turno 1</b>	Rivignano Codroipo	Tel. 0432.775013 *
<b>Turno 2</b>	Precenicco Codroipo Mortegliano	Tel. 0431.589364 * Tel. 0432.760044
<b>Turno 3</b>	Teor Codroipo	Tel. 0432.775397
<b>Turno 4</b>	Latisana (dr. Spagnolo) Codroipo Talmassons	Tel. 0431.521600 * Tel. 0432.766016
<b>Turno 5</b>	Palazzolo Codroipo	Tel. 0431.58007 *
<b>Turno 6</b>	Ronchis Codroipo	Tel. 0431.56012
<b>Turno 7</b>	Pocenia Codroipo	Tel. 0432.779112 *
<b>Turno 8</b>	Latisana (Al Duomo) Codroipo Varmo	Tel. 0431.520933 * Tel. 0432.778163
<b>Turno 9</b>	Codroipo	*

(\*) dr. Forgiarini Tel. 0432.906048  
dr.ssa Ghirardini Tel. 0432.906054  
dr. Toso Tel. 0432.906101

APRILE 2006			MAGGIO 2006			GIUGNO 2006			LUGLIO 2006					
S	1	Turno 5	L	1	Turno 9	G	1	Turno 5	S	1	Turno 9			
D	2		M	2		V	2		D	2				
L	3		M	3		S	3		L	3				
M	4		G	4		D	4		M	4				
M	5		V	5		L	5		M	5				
G	6	Turno 6	S	6	Turno 1	M	6	Turno 6	G	6	Turno 1			
V	7		D	7		M	7		V	7				
S	8		L	8		G	8		S	8				
D	9		M	9		V	9		D	9				
L	10		M	10		S	10		L	10				
M	11	Turno 7	G	11	Turno 2	D	11	Turno 6	M	11	Turno 1			
M	12		V	12		L	12		M	12				
C	13		S	13		M	13		G	13				
V	14		D	14		M	14		V	14				
S	15		L	15		G	15		S	15				
D	16	Turno 8	M	16	Turno 3	V	16	Turno 7	D	16	Turno 2			
L	17		M	17		S	17		L	17				
M	18		C	18		D	18		M	18				
M	19		V	19		L	19		M	19				
G	20		S	20		V	20		G	20				
V	21	Turno 9	D	21	Turno 4	M	21	Turno 8	V	21	Turno 3			
S	22		L	22		G	22		S	22				
C	23		M	23		V	23		D	23				
L	24		M	24		S	24		L	24				
M	25		G	25		D	25		M	25				
M	26	Turno 9	V	26	Turno 4	-	26	Turno 8	M	26	Turno 3			
G	27		S	27		V	27		G	27				
V	28		D	28		M	28		V	28				
S	29		L	29		G	29		S	29				
D	30		M	30		V	30		D	30				
			M	31					V	31		S	31	

# TURNI DISTRIBUTORI CARBURANTE

<b>16 aprile 2006</b>	<b>RIVIGNANO</b> - Via Udine, 77 <b>TORSA</b> - Via Venezia, 90	<b>4 giugno 2006</b>	<b>DRIOLASSA</b> - Via Nazionale, 32
<b>23 aprile 2006</b>	<b>RIVIGNANO</b> - Via Cavour, 75 <b>POCENIA</b> - Via Roma, 137	<b>11 giugno 2006</b>	<b>RIVIGNANO</b> - Via Udine, 77 <b>TORSA</b> - Via Venezia, 90
<b>25 aprile 2006</b>	<b>DRIOLASSA</b> - Via Nazionale, 32	<b>25 giugno 2006</b>	<b>RIVIGNANO</b> - Via Cavour, 75 <b>POCENIA</b> - Via Roma, 137
<b>30 aprile 2006</b>	<b>RIVIGNANO</b> - Via Udine, 77 <b>TORSA</b> - Via Venezia, 90	<b>2 luglio 2006</b>	<b>DRIOLASSA</b> - Via Nazionale, 32
<b>7 maggio 2006</b>	<b>RIVIGNANO</b> - Via Cavour, 75 <b>POCENIA</b> - Via Roma, 137	<b>9 luglio 2006</b>	<b>RIVIGNANO</b> - Via Udine, 77 <b>TORSA</b> - Via Venezia, 90
<b>14 maggio 2006</b>	<b>DRIOLASSA</b> - Via Nazionale, 32	<b>23 luglio 2006</b>	<b>RIVIGNANO</b> - Via Cavour, 75 <b>POCENIA</b> - Via Roma, 137
<b>21 maggio 2006</b>	<b>RIVIGNANO</b> - Via Udine, 77 <b>TORSA</b> - Via Venezia, 90	<b>30 luglio 2006</b>	<b>DRIOLASSA</b> - Via Nazionale, 32
<b>2 giugno 2006</b>	<b>RIVIGNANO</b> - Via Cavour, 75 <b>POCENIA</b> - Via Roma, 137		

# COMUNE DI POCENIA

## MUNICIPIO

Ufficio Servizi Demografici, Commercio: Tel. 0432 779001

Ufficio Ragioneria, Tributi, Economato, Polizia Municipale: Tel. 0432 779002

Ufficio Tecnico: Tel. 0432 771800 - Fax 0432 779719

## ORARI UFFICI

### • Ufficio Ragioneria, Tributi, Economato

Mattina: Lunedì e Mercoledì dalle 10.00 alle 13.00

Pomeriggio: Lunedì dalle 15.00 alle 18.00 Mercoledì dalle 15.00 alle 17.00

### • Ufficio Tecnico

Mattina: Lunedì e Mercoledì dalle 10.00 alle 13.00

Pomeriggio: Lunedì dalle 15.00 alle 18.00 Mercoledì dalle 15.00 alle 17.00

### • Ufficio Servizi demografici, Commercio

Mattina: da Lunedì a Venerdì dalle 10.00 alle 13.00 Sabato dalle 9.00 alle 12.00

Pomeriggio: Lunedì dalle 15.00 alle 18.00

### • Ufficio Socio-Assistenziale

Assistente Sociale Sig.ra Loredana di Lorenzo

Sabato dalle 9.00 alle 12.00

### • Ufficio Polizia Municipale

Servizio svolto in convenzione con i Comuni di Rivignano e Teor

Lunedì dalle 17.00 alle 18.00 Mercoledì dalle 12.00 alle 13.00

Tel. 0432.779001-779002 / 0432 773636

Per urgenze lasciate un messaggio agli uffici Comunali e sarete richiamati entro 24 ore.

(Durante l'anno le giornate e gli orari sopra elencati potranno subire delle variazioni)

### • Tesoreria Comunale Banca FriulAdria di Pocenia

Via Roma, 77 - Pocenia - Tel. 0432 779381



## INFERMIERE DI COMUNITÀ

Lunedì:	8.00/9.00	PRELIEVI DOMICILIARI
	9.30/10.00	RICEVIMENTO IN AMBULATORIO
	10.00/11.30	ASSISTENZA DOMICILIARE
Martedì:	15.00/17.00	ASSISTENZA DOMICILIARE
	17.00/17.30	RICEVIMENTO IN AMBULATORIO
	17.30/19.30	ASSISTENZA DOMICILIARE
Mercoledì:	8.00/9.00	PRELIEVI IN AMBULATORIO
	9.30/10.00	RICEVIMENTO IN AMBULATORIO
	10.30/12.30	ASSISTENZA DOMICILIARE
Giovedì:	7.30/9.30	ASSISTENZA DOMICILIARE
	9.30/10.00	RICEVIMENTO IN AMBULATORIO
	10.00/12.30	ASSISTENZA DOMICILIARE
Venerdì:	7.30/12.30	ASSISTENZA DOMICILIARE
Sabato:	8.00/9.30	ASSISTENZA DOMICILIARE
	9.30/10.00	RICEVIMENTO IN AMBULATORIO
	10.30/12.30	ASSISTENZA DOMICILIARE

## ECOPIAZZOLE

Pocenia: Merc. 15.30/17.00 - Sab. 10.30/13.30

Torsa: Merc. 14.00/15.00 - Sab. 7.30/10.00

### SINDACO - Sergio Anzile

(Personale, Finanze, Bilancio,

Lavori Pubblici, Patrimonio)

Riceve: Lunedì dalle 17.00 alle 18.00

Mercoledì dalle 11.00 alle 13.00

Torsa: Giovedì dalle 11.00 alle 13.00

### VICESINDACO - Giuliano Fanton

(Agricoltura, Associazioni,

Sport, Urbanistica)

Riceve: Lunedì dalle 19.00 alle 20.00

### ASSESSORE - Danilo Bernardis

(Servizi Socio-Assistenziali, Sanità)

Riceve: Lunedì dalle 10.00 alle 11.00

### ASSESSORE - Luigino Venier

(Ecologia-Ambiente, Protezione Civile)

Riceve: Lunedì dalle 10.00 alle 11.00

Mercoledì dalle 17.00 alle 18.00

## SOMMARIO

### POCENIA

- **Pagina dei servizi** ..... pag. 14
- **Vita amministrativa: Nota del Sindaco** ..... pag. 15
- **Dati di bilancio 2005/2006** ..... pag. 15-16
- **Statistica: I residenti aumentano dello 0,5%** ..... pag. 18
- **Opere pubbliche, urbanistica, edilizia privata:**
  - Al via il 1° lotto complanare ..... pag. 18
  - Ecopiazzola in funzione entro l'autunno ..... pag. 19
- **Associazioni:**
  - Riconoscimento regionale per il G.I.L. .... pag. 20-21
  - Cambia il capogruppo degli alpini di Torsa ..... pag. 22
- **Temi socio-sanitari:**
  - Trasporto anziani garantito dal volontariato... pag. 23
- **Opinioni di minoranza:**
  - “Democrazia Ambiente” e “Progetto Pocenia” ..... pag. 24
- **Protezione civile: 39 volontari in azione** ..... pag. 25
- **Prevenzione zanzara tigre** ..... pag. 25
- **Sport: Pocenia C5 femminile** ..... pag. 26
- **Protagonista lo sport, per tutti** ..... pag. 27

## Nota del Sindaco sul bilancio

Cari concittadini,

Con il primo numero del giornale comunale del 2006, Vi porto a conoscenza del bilancio di previsione per l'anno in corso, assieme agli obiettivi precedentemente raggiunti.

Le considerazioni che si possono trarre sono molteplici e, alla fin fine, comunque ottimistiche nonostante le difficoltà che lo Stato italiano dimostra nell'erogazione di fondi a beneficio dei Comuni. I primi commenti riguardano i servizi erogati ai cittadini: soprattutto

nel settore sociale e scolastico sono stati tagliati i finanziamenti statali ma il Comune ha sopperito con mezzi propri senza aumentare nel contempo i costi agli utenti.

Se poi andiamo ad osservare le tariffe come Tarsu, scarichi fognari, eccetera, balza all'occhio che non si sono verificati aumenti. Dulcis in fundo, è stata ritoccata l'Ici al ribasso, quindi i costi sulla casa risultano diminuiti.

Concludendo, posso serenamente annunciare che il Comune di Pocenia va in controtendenza riguardo a quanto succede com-

pletivamente in Italia. Questi risultati sono il frutto di una oculata gestione di esercizio da parte della nostra amministrazione, attraverso un continuo controllo della macchina aziendale comunale.

Spero, in quanto primo cittadino, che il prospetto finanziario qui pubblicato possa confermarVi con ancor maggior trasparenza la situazione appena illustrata, rimanendo in ogni caso a Vostra disposizione presso la sede del municipio per ulteriori chiarimenti.

## Comparazione dei dati di bilancio di previsione 2005 e 2006

SPESE DI INVESTIMENTO	2006		2005	
	€	%	€	%
Opere fognarie	108.200,00	11,25%	430.000,00	10,16%
Viabilità	150.000,00	15,60%	800.000,00	18,89%
Acquisto autoveicoli	12.000,00	1,25%		
Impianti sportivi			420.500,00	9,93%
Acquisto immobili	75.000,00	7,80%		
Aree servizi tecnologici	15.000,00	1,56%	250.000,00	5,90%
Urbanizzazioni zona industriale			650.000,00	15,35%
Manut. tetti scuola materna Torsa e Municipio	67.718,87	7,04%		
Manutenzione edifici comunali	33.000,00	3,43%	80.000,00	1,89%
Riqualficaz. Centro Torsa	200.000,00	20,80%		
Manutenzione scuole			202.800,00	4,79%
Pensiline per fermate autobus	55.100,00	5,73%		
Asilo nido			150.000,00	3,54%
Riqualficaz. Piazza Capoluogo	20.000,00	2,08%	488.389,81	11,53%
Ponte sul Torsa			570.000,00	13,46%
Potenziam. pubblica Illuminazione	15.000,00	1,56%	30.000,00	0,71%
Manutenzione fiumi e fossi			65.000,00	1,54%
Opere cimiteriali	180.000,00	18,72%		
Altre opere e incarichi	30.640,00	3,19%	97.531,03	2,30%
<b>SPESA C/O CAPITALE</b>	<b>961.658,87</b>	<b>100,00%</b>	<b>4.234.220,84</b>	<b>100,00%</b>

*Il dato relativo alla spesa in c/capitale 2006 è calcolato tenendo conto anche di alcune opere finanziate con residui 2005 con l'applicazione dell'avanzo di amministrazione.*

**Comparazione dei dati di bilancio di previsione 2005 e 2006**

<i>SPESE CORRENTI</i>	<i>2006</i>		<i>2005</i>	
	€	%	€	%
Organi Istituzionali	57.800,00	3,44%	62.700,00	3,87%
Servizi generali	366.316,14	21,82%	351.514,64	21,69%
Servizi tecnici	265.000,00	15,79%	216.650,00	13,37%
Ufficio anagrafe, Stato civile, elett.	77.800,00	4,63%	70.800,00	4,37%
Sicurezza pubblica (vigili urbani)	62.600,00	3,73%	84.100,00	5,19%
Scuole materne	71.100,00	4,24%	46.800,00	2,89%
Scuola elementare	17.000,00	1,01%	37.400,00	2,31%
Scuola media	14.500,00	0,86%	14.000,00	0,86%
Servizi scolastici (scuolabus, mense)	76.200,00	4,54%	57.700,00	3,56%
Attività culturali e biblioteche	26.600,00	1,58%	27.450,00	1,69%
Gestione cimiteri	8.000,00	0,48%	7.950,00	0,49%
Servizio idrico integrato	13.500,00	0,80%	13.400,00	0,83%
Servizi nettezza urbana	139.600,00	8,32%	137.200,00	8,47%
Territorio e ambiente	45.800,00	2,73%	56.400,00	3,48%
Settore sportivo e ricreativo	43.600,00	2,60%	37.200,00	2,30%
Viabilità e servizi connessi	61.100,00	3,64%	69.900,00	4,31%
Illuminazione pubblica	58.500,00	3,48%	51.471,47	3,18%
Servizi socio-assistenziali	270.760,00	16,13%	275.910,00	17,03%
Protezione civile	3.000,00	0,18%	2.000,00	0,12%
<b><i>SPESA CORRENTE</i></b>	<b>1.678.776,14</b>	<b>100,00%</b>	<b>1.620.546,11</b>	<b>100,00%</b>
<i>Quote capitale rimborso mutui</i>	<i>177.100,00</i>	<i>172.900,00</i>	-	-
<i>Spese una tantum</i>	-	-	-	-
<b><i>SPESA CORRENTE + AMM.TO MUTUI</i></b>	<b>1.855.876,14</b>		<b>1.793.446,11</b>	

<i>ENTRATE CORRENTI</i>	<i>2006</i>		<i>2005</i>	
	€	%	€	%
I.C.I. - 2006 aliq. 5,0 - 2005 aliq. 5,2	405.000,00	21,14%	375.000,00	20,45%
Tassa rifiuti - tariffe invariate	144.400,00	7,54%	139.000,00	7,58%
Canone occupaz. aree pubbliche	3.000,00	0,16%		
I.R.A.P.	60.000,00	3,13%	61.000,00	3,33%
Altre imposte e tasse	35.500,00	1,85%	34.300,00	1,87%
Trasferim. dallo Stato	20.704,55	1,08%	20.704,55	1,13%
Trasferim. da Regione e Provincia	906.756,13	47,33%	931.303,13	50,80%
Proventi da servizi cimiteriali	8.000,00	0,42%	8.500,00	0,46%
Sanzioni e contravvenzioni	31.500,00	1,64%	33.000,00	1,80%
Proventi da impianti sportivi	12.300,00	0,64%	8.300,00	0,45%
Proventi da servizi scolastici	26.500,00	1,38%		
Diritti di segreteria	20.500,00	1,07%	13.900,00	0,76%
Fitti e noleggi attivi e proventi da uso locali	30.455,46	1,59%	16.300,00	0,89%
Interessi attivi e dividendi	23.500,00	1,23%	26.600,00	1,45%
Rimborso servizi socio assist.	67.200,00	3,51%	51.052,00	2,78%
Proventi fognatura, depuraz. e pozzi	45.000,00	2,35%	45.000,00	2,45%
Concorso spese servizi convenz.	24.800,00	1,29%	12.000,00	0,65%
Altri proventi	50.600,00	2,64%	57.486,43	3,14%
<b><i>ENTRATE CORRENTI</i></b>	<b>1.915.716,14</b>	<b>100,00%</b>	<b>1.833.446,11</b>	<b>100,00%</b>

NEL 2005 € 40.000,00 DI ENTRATE CORRENTI FINANZIANO OPERE FOGNARIE

NEL 2006 € 59.840,00 DI ENTRATE CORRENTI FINANZIANO OPERE FOGNARIE, ACQUISTO AUTO-MEZZI, STUDI E SPESE DI PROGETTAZIONE

**L'ALiquota UNICA DELL'I.C.I. 2006 È STATA ABBASSATA AL 5,00 PER MILLE LA DETRAZIONE PER ABITAZIONE PRINCIPALE RIMANE INVARIATA A 108,00 EURO**

*NEL CORSO DEL 2006 IL COMUNE PROVVEDERÀ AD INCASSARE L'I.C.I. DIRETTAMENTE, INVIANDO A CIASCUN CONTRIBUENTE L'INFORMATIVA ED I BOLLETTINI PERSONALIZZATI*

*SI PROVVEDERÀ COME GLI ANNI PASSATI ALLA RISCOSSIONE DIRETTA DELLA TASSA PER LO SMALTIMENTO DEI RIFIUTI E DEL CANONE PER I POZZI ARTESIANI*

*LA FATTURAZIONE E L'INCASSO DEI CANONI DI DEPURAZIONE E FOGNATURA SARÀ EFFETTUATO DAL CAFC SPA DI UDINE.*

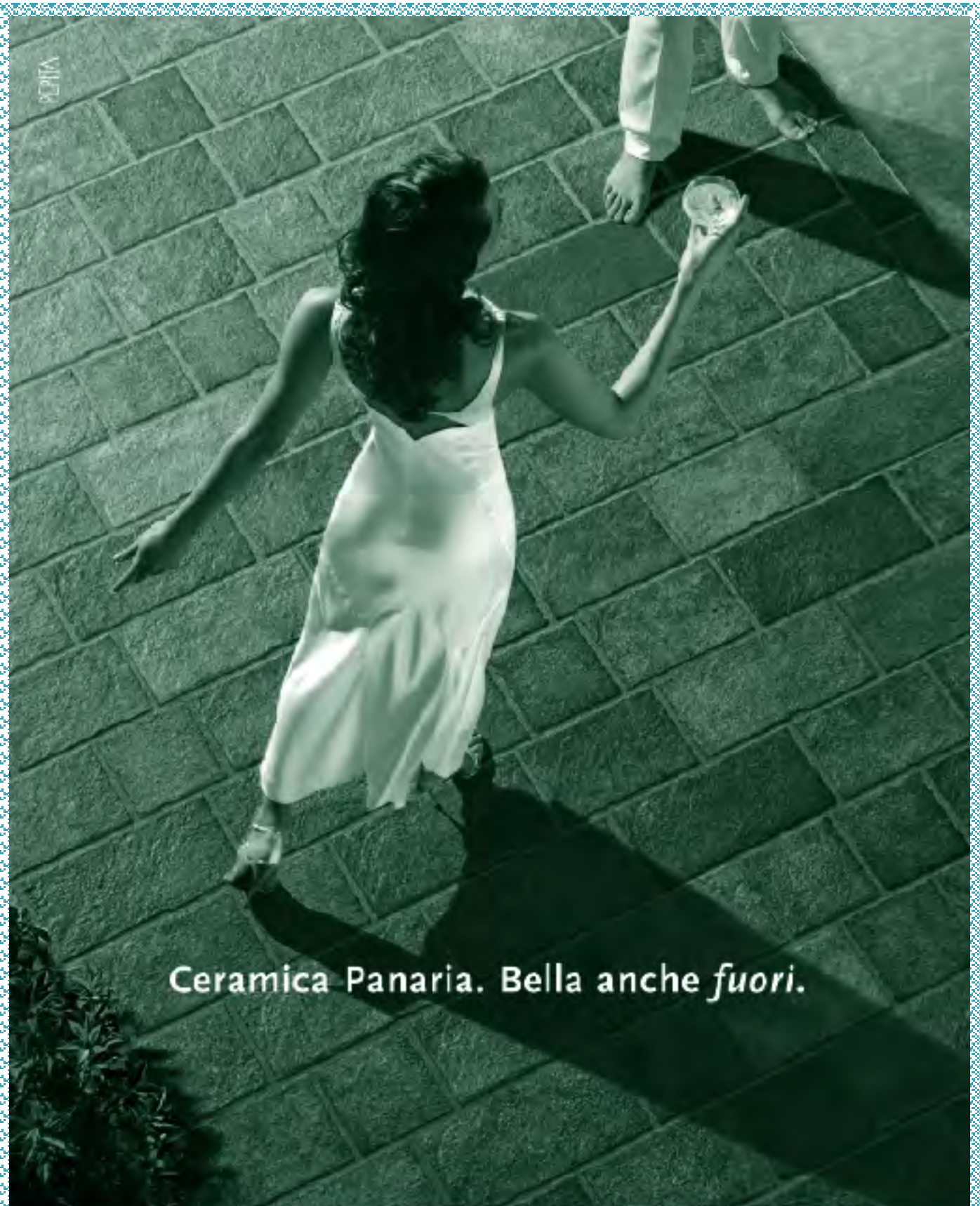

WILDA

Ceramica Panaria. Bella anche fuori.

**edilizia**  
Edilizia Ceramiche Formezze

Provincia del Trivento - Via IV Novembre 30 Strada S. - 06100 Terni - Italia Tel. 0743 666033 Fax 0743 666095  
Calmarone - Via Cesare Battisti 21 Tel. 0432 766029 Fax 0432 766041 www.ediliziapanario.com e mail edilizane@tin.it

**P**  
Panaria  
CERAMICA

# NEL 2005, I RESIDENTI AUMENTANO DELLO 0,5%

## 30 i nati, di cui 23 nel capoluogo

Positivo, seppur di mezzo punto, l'andamento demografico in Comune di Pocenia; infatti nel dicembre del 2004, i residenti erano 2581, l'anno scorso il loro numero è aumentato di 12 unità. Quindi 2593 abitanti, suddivisi tra 1272 uomini e 1321 donne, per un totale di 963 famiglie.

I nati al 31 dicembre 2005 erano 30; nel capoluogo 10 maschietti e 13 femminucce, mentre a Torsa hanno visto la luce 5 bambini e 2 bambine.

Per quanto riguarda i decessi, a Pocenia sono stati cancellati dall'anagrafe 7 uomini e 8 donne, invece nella frazione di Torsa i

morti nel 2005 sono stati 13 (8 maschi e 5 femmine).

Dopo anni di trend negativo, con una differenza tra nascite (30) e decessi (28) di due unità, si fa strada un certo ottimismo per il ringiovanimento dell'età media della popolazione locale.

PER INFORMAZIONI E VENDITA  
DIRETTA RIVOLGERSI A:

### VERSOLATTO S.R.L.

VIA ROMA, 180 - 33050 POCENIA  
TEL. 0432/779033

**Realizzate**  
**IN VIA STROPPAGALLO**



*Opere pubbliche, urbanistica, edilizia privata*

## CAPOLUOGO: AL VIA IL 1° LOTTO DELLA COMPLANARE

**Costerà circa mille euro al metro**

*Il primo lotto dei lavori per la realizzazione del collegamento autostradale tra i caselli di Porpetto e Ronchis inizierà in Comune di Pocenia, partendo dalla strada provinciale di Via Bassi per terminare verso est. Il progetto, di competenza della Provincia di Udine, è stato appaltato e assegnato in febbraio ad una rinomata ditta friulana.*

*Trattasi di una strada extraurbana a scorrimento veloce di 1,5 km, che comporterà una spesa di oltre 1 milione 400 mila euro.*

*Una volta conclusa, l'opera presenterà una larghezza media di carreggiata pari a 11,50 metri, delimitati in due corsie (una per ogni senso di marcia). La sua costruzione ha richiesto espropri unicamen-*

*te in zone agricole; prevista anche la demolizione dell'ex canile di Via Berars.*

*Per quanto riguarda la zona industriale di Pocenia, questa nuova infrastruttura viaria porterà particolare beneficio al traffico di operai e mezzi pesanti procedenti in uscita ed entrata, con una transitabilità che attualmente ravvisa il pericoloso incrocio in prossimità del sottopasso autostradale.*

*Previsti, nei successivi lotti, l'attraversamento del territorio comunale di Muzzana fino al raggiungimento del casello di Porpetto e la prosecuzione delle opere tra Pocenia e Ronchis, interventi condizionati dalla disponibilità finanziaria della Provincia.*

# ECOPIAZZOLA IN FUNZIONE ENTRO L'AUTUNNO

## Attrezzata un'area di 1700 mq

Con i primi di marzo, la ditta di Codroipo che ha vinto l'appalto avrà 5 mesi a disposizione per costruire la nuova ecopiazza ad uso pubblico che sarà situata in Via Roma, a lato sud del cimitero, su un terreno di 1700 mq precedentemente di destinazione agricola. Il progetto dell'area multifunzionale, che sarà attrezzata con moderne tecnologie per la raccolta separata dei rifiuti solidi urbani, calcola come preventivo d'investimento un importo pari a 250 mila euro (160 mila per lavori), di cui 60 provenienti da contributo provinciale, altri 160 ottenuti con mutuo della Cassa depositi e prestiti, ed i restanti 30 mila prelevati da fondi comunali.

Oltre ad un settore riservato agli elettrodomestici dismessi (lavatrici, frigoriferi, computer, etc.), è stata definita la collocazione di contenitori:

- 1 per rifiuti urbani ingombranti
- 1 per vetro
- 1 per carta e cartoni
- 1 per olio vegetale esausto (da fritti culinari)
- 1 per materiali ferrosi
- 1 per inerti (derivanti da piccole demolizioni)
- 1 per spazzamento stradale
- 2 per verde e ramaglie

Tutti i raccoglitori dei rifiuti saranno riparati da tettoie al fine di evitare il percolato in seguito alle precipitazioni atmosferiche (normativa prevista dall'A.S.S.).

In realtà, il fondo acquisito dall'amministrazione comunale insiste complessivamente su oltre 2 ettari, una superficie sulla quale, per il futuro, è stato ipotizzato la realizzazione di un magazzino comunale, di un parcheggio per l'accessibilità al cimitero e di una zona destinata all'installazione di antenne per la telefonia mobile.

**ONORANZE FUNEBRI**

**DI LUCA e SERRA**

Latisana - Via Dietro Chiesa, 76

INUMERAZIONE - TRASPORTI - CREMAZIONI  
LAVORI CIMITERIALI - LAPIDI  
SERVIZI COMPLETI

24 ORE su 24:  
tel. 0431/50064 - cell. 337/541000

*Gli orari di apertura del servizio  
di raccolta differenziata  
rimangono invariati:*

**MERCOLEDÌ**

dalle 15.30 alle 17

**SABATO**

dalle 10.30 alle 13.30

## RICONOSCIMENTO REGIONALE PER LE ATTIVITÀ DEL “GRUPPO INIZIATIVE LOCALI”

*Le penne nere del capoluogo  
concorrono alla buona riuscita delle manifestazioni*



*A Pocenia, il 5 dicembre 2005, l'iniziativa di 15 soci fondatori è stata tradotta in realtà: il Gruppo Iniziative Locali si è formalmente trasformato in Associazione di volontariato nell'ambito di attività socioculturali. Infatti, il sodalizio che da oltre un decennio opera nella comunità si è costi-*





Chi volesse essere informato in merito alle proposte del "Gruppo Iniziative Locali" o aderire all'Associazione può contattare Alessandra (Tel. 0432 779 361) oppure Matteo (Tel. 339 56 54 968).

tuito con l'iscrizione all'Agenzia delle Entrate di Latisana, e la presidente Mauretta Bertussi ha quindi ricevuto il riconoscimento a livello regionale. Nel frattempo, sono state preparate le strategie degli impegni che contraddistinguono l'attività del gruppo, ai quali si dedicano giovani e meno giovani; questi offrono il loro tempo e loro idee a chi ogni giorno vuole migliorarsi o necessita di sostegno. L'associazione ha infatti così ampliato le proprie finalità: aggregazione e socializzazione rivolta a bambini, giovani, genitori, nonni e bisnonni per un'integrazione tra le generazioni. Non da meno l'intensa collaborazione con varie associazioni per mantenere vive le tradizioni attingendo a risorse umane del posto, attraverso attività dove s'intrecciano molteplici ambiti (culturali, storici, artistici, ludici, manuali, musicali,....).

Per esempio, per la Festa di San Nicolò, il 3 dicembre, quasi un migliaio di persone ha assistito allo spettacolo



dal titolo "Walt Disney ovvero il trionfo del bene sul male", animato da oltre 100 interpreti. Il 18 dicembre, il G.I.L., in collaborazione con gli Alpini di Pocenia, ha dato il benvenuto a Babbo Natale, organizzando in contemporanea "Il mercatino della solidarietà".

I promotori si augurano che quest'iniziativa riscuota la partecipazione ed il gradimento anche di persone provenienti dai Comuni limitrofi.

I prossimi appuntamenti locali sono per l'ultimo week-end di giugno con "Pocenia in festa", oltre a varie serate dedicate a musica, giochi ed incontri culturali.

## PrestInsieme

il prestito personale FriulAdria  
che migliora la tua vita

facile, veloce e trasparente



SALUTE



ARREDO





CASA



AUTO



Fino a 30 mila Euro.  
48 ore per averli.  
72 mesi per restituirli.



Banca Popolare  
FriulAdria

l'Unità e la solidità del Gruppo

Rivignano Via Umberto 24 - tel. 0432/779361  
 Pordenone Via Roma 77 - Tel. 0432/779381

# CAMBIA IL CAPOGRUPPO DEGLI ALPINI DI TORSA

**Eletto Marco Garon, di Talmassons**

**Annunciati i festeggiamenti per il 40° di fondazione**



Cambiamenti ai vertici del direttivo degli Alpini di Torsa, ad iniziare dal nuovo capogruppo, che si chiama Marco Garon. Questo 29enne residente a Talmassons subentra a David Borghese, che d'ora in poi ricoprirà il ruolo di segretario dell'associazione.

Luciano Cecconi è diventato il braccio destro di Garon mentre Ernesto Pezzot resta cassiere. Cinque i consiglieri: Lorenzo Borghese, Angelo Jacuzzo, Ezio Monte, Luciano Stel e Angelo Versolato.

In armonia tra loro, le 64 Penne nere assieme a 2 simpatizzanti stanno mirando all'allestimento della sede situata nel centro di Torsa, in Viale Venezia, sopra l'ufficio postale, dove la compagine già da ora si è messa all'opera per organizzare al meglio la festa del 2007, in ricordo dei 40 anni di fondazione.

Nel presentare un resoconto del precedente mandato, il capogruppo afferma che le attività hanno seguito nel complesso un

andamento più che soddisfacente, ad esempio le cene sociali riuscite con successo (si sta bene insieme...), come tra l'altro le varie gite, le adunate, non per ultima una efficace collaborazione con le associazioni operanti sul territorio.

Intanto, oltre a provvedere alla pulizia ordinaria del sentiero naturalistico lungo il fiume Torsa, si sta progettando il completamento del percorso. Sempre con l'aiuto del direttivo, il neopresidente si augura

di poter riproporre e (perché no?) perfezionare l'organizzazione delle varie manifestazioni avviate nelle scorse stagioni: serate culturali anche con presentazione di novità editoriali, bicingiro, pesca di beneficenza in occasione della "Madonna d'agosto", raccolta per banco alimentare, compartecipazione all'iniziativa del Comune per il trasporto degli anziani, e ancora tante interessanti proposte.

In prospettiva della celebrazione per il 40° anno di vita del-

l'associazione, gli Alpini lanciano un caloroso invito alla comunità: "Se qualcuno volesse affidarci oggetti relativi alla prima o alla seconda guerra mondiale, fotografie oppure qualche piccolo ricordo di naja, saremmo lieti di poterli esporre nella nostra sede in testimonianza, specialmente verso le giovani generazioni, di queste significative esperienze di vita". Si può contattare il capogruppo Marco Garon al nr. 338 950 52 53.

## AUTOFFICINA



# GIOVANNI GHEDIN

POCENIA (UD)  
VIA A. DIAZ, 16  
Tel. 0432 779709

**MAGNETI  
MARELLI**  
Elettronica dell'auto

**COLLAUDI • BANCO PROVA  
DIAGNOSI ELETTRONICA  
MANUTENZIONE CONDIZIONATORI**

# TRASPORTO ANZIANI? GARANTITO DAL VOLONTARIATO

## Parola di assessore!

“A tre anni dall’inizio del servizio di trasporto degli anziani presso le varie strutture sanitarie, è arrivato il momento di proporVi –nel ruolo di assessore ai servizi socio-assistenziali del Comune di Pocenia- un consuntivo sull’andamento dell’attività. Il risultato ha raggiunto le più rosee previsioni: sia gli utenti che i loro famigliari hanno infatti espresso grande soddisfazione positivi per l’iniziativa.

I viaggi effettuati nel 2005, dalla squadra di volontari costituita da 14 cittadini, sono stati 135, per un totale di oltre 6000 km percorsi. Al gruppo, che opera con entusiasmo e puntualità a titolo assolutamente gratuito, si sono recentemente uniti due collaboratori, i quali renderanno senz’altro meno gravosi i turni settimanali. A tutti loro giunga il mio sincero ringraziamento per il prezioso contributo a favore della comunità, dimostrazione di altruismo e alto senso civico. È raro, infatti, in tempi in cui molti tendono a pensare solo ai propri interessi, trovare persone che offrano concreta disponibilità verso il prossimo, adoperandosi senza compenso alcuno e con spirito di solidarietà nei riguardi di persone meno fortunate. Chi desidera ricevere informazioni sull’organizzazione del servizio può telefonare all’assistente sociale: 0432 779 001.

Per il futuro, sono allo studio altri progetti rivolti a questa particolare categoria; sarà mia cura, in quanto responsabile del settore, informare la popolazione man mano che si procederà alla loro attuazione. Nel frattempo, allo scopo di rendere più agevole il servizio di trasporto, l’amministrazione comunale di Pocenia ha provveduto all’acquisto di una nuova autovettura, una Fiat Idea.

Colgo l’occasione per rivolgere un saluto a tutti, dando appuntamento alla prossima edizione del periodico”.

*L’assessore ai servizi socio-assistenziali  
Danilo Bernardis*



**“DEMOCRAZIA AMBIENTE”** scrive:

**“PROGETTO POCENIA”** scrive:

Cari concittadini

Questo appuntamento sul giornalino Comunale mi offre stavolta l'opportunità di fare alcune considerazioni sull'operato di questa Amministrazione.

Mi limito ad analizzare gli aspetti legati all'urbanistica ed all'agricoltura lasciando gli altri aspetti per le prossime puntate.

In materia Urbanistica, seppur con la diversità di vedute che contraddistingue il nostro gruppo rispetto al pensiero del Sindaco, devo dire che sono stati fatti e sono in corso molti tentativi per porre rimedio al lacunoso (per essere buoni) strumento urbanistico vigente.

Purtroppo, la scelta di piccole e frequenti varianti, che ritengo corretta, mentre da un lato permette di dare risposte più immediate, dall'altro non consente un decisivo intervento di modifica delle Norme in termini di espansione urbanistica, sempre che ciò sia una scelta condivisa dalla maggioranza.

Per quanto riguarda invece il comparto agricolo non posso esprimermi concorde con l'azione di questa maggioranza in quanto di fatto non viene affrontata seriamente né la futura programmazione agricola, alla luce delle nuove concezioni di sviluppo (filiera, qualità, tracciabilità ecc..) né viene attuato un controllo e gestione organica del territorio.

La tendenza a non considerare l'attività agricola come primaria espressione produttiva del nostro territorio peraltro è un aspetto che si trascina da decenni, abbiamo perso nel tempo tutti quei prodotti che ci caratterizzavano, a vantaggio delle coltivazioni di massa (per i prodotti) e dei terzisti (per la mano d'opera).

Dobbiamo fare in modo che i nuclei familiari proprietari di terreni, anche se non più coltivatori classici, possano ritrovare soddisfazione a lavorare in proprio la terra aiutandoli nelle scelte culturali più redditizie.

Chi pensa di liquidare questa ipotesi con una scrollata di spalle o un sorriso ironico, prima di tutto non vede più in là del suo naso, poi non legge i giornali ed infine non si è ancora reso conto del fermento che sta coinvolgendo la Bassa Friulana, dove grosse realtà economiche della distribuzione e dell'industria (Udine Mercati, Lega delle Cooperative, Aussa Corno ecc..) hanno espresso la loro convinta partecipazione ad un progetto di sviluppo agricolo del territorio volto alla produzione di prodotti da destinare alla alimentazione umana.

*Un cordiale saluto  
Per il PROGETTO POCENIA  
Alido Gigante*

# PROTEZIONE CIVILE COMUNALE: 39 VOLONTARI IN AZIONE

**Ogni domenica mattina, sede aperta al pubblico**

Molto difficile, per l'amministrazione comunale, ringraziare con un semplice resoconto tutti coloro che hanno più o meno attivamente collaborato nelle diverse attività della Protezione civile nel 2005, un anno non gravato da importanti emergenze di carattere ambientale; i volontari, di conseguenza, si sono potuti dedicare con maggiore intensità sia agli addestramenti a carattere di distretto, sia al completamento dei lavori per migliorare la funzionalità della sede della protezione civile. Già da diverso tempo ne viene infatti garantita l'apertura al pubblico, ogni domenica dalle ore 9 alle ore 12, dove intervengono a turnazione due componenti del gruppo, i quali provvedono altresì ad una costante manutenzione dei locali e delle attrezzature.

L'elenco delle attività dell'anno scorso, oltre a riguardare i lavori necessari per il completamento

della sede, hanno anche consistito in molteplici corsi di tipo individuale, addestramenti vari, numerose iniziative sul territorio. Il gruppo è stato inoltre chiamato ad operare nei seguenti casi: emergenza neve e gelo, esequie Papa Giovanni Paolo II, insediamento Papa Benedetto XVI, prove evacuamento scuole, cicloturistiche, attività di supporto e vigilanza giochi olimpionici EYOF, manifestazione aerea a Rivolto, posa dosimetri Radon.

Neppure da sottovalutare i quattro interventi della nuova squadra intercomunale di antincendio boschivo A.I.B. Bassa Friulana, a cui aderiscono i comuni di Pocenia, Palazzolo, Precenicco, Muzzana, e Ronchis. Il mezzo in dotazione, una Land Rover 90 con modulo antincendio da 400 litri, è dislocato nella nostra sede, a Torsa.

Il totale del periodo lavorativo della Protezione civile locale per il 2005 risulta dunque di **1597** ore,

mentre la squadra ha dedicato per la costruzione della sede (in circa due anni e mezzo) ben **863** ore, le quali non hanno quindi gravato sul bilancio del Comune.

"Anche se a qualcuno il seguente calendario potrebbe sembrare banale, afferma l'assessore alla Protezione civile Luigino Venier, desidero complimentarmi con i volontari che hanno finora dedicato il loro tempo agli interventi dell'associazione, augurando un sempre costante impegno anche nell'individuare nuove leve". Per il momento, la squadra è composta da 34 uomini e 5 donne, di età compresa tra i 22 ed i 68 anni.

Uno degli attuali incarichi assunti dalla Protezione civile locale è quello della distribuzione gratuita di pastiglie per la disinfezione della "zanzara tigre" a coloro che si presenteranno di domenica, dalle 9.00 alle 12.00, presso la sede di Via dello Sport a Torsa.

## Prevenzione zanzara tigre

Al fine di combattere l'insorgenza di focolai di "Zanzara Tigre" a partire dal mese di maggio presso la sede della **Protezione Civile** sita a Torsa in via dello Sport, ogni domenica dalle ore 9.00 alle 12.00 verranno distribuiti dei kit di pastiglie per uso domestico.

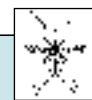
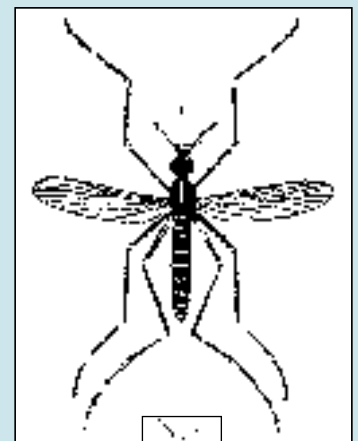

Grandezza naturale

# POCENIA C5 FEMMINILE

Il POCENIA C5 FEMMINILE è una squadra di calcio amatoriale attualmente iscritta al campionato Friuli Collinare a girone unico Coppa Rosa, nel quale appare a metà classifica; in questa società sportiva militano 14 atlete, le quali si mostrano assai intenzionate a lottare per raggiungere posizioni in alta quota:

Cantone Sara, Caraccio Elisa, Collovati Pierina, Della Rica Marta, Eranca Gabriella, Gazzola Angela (capitano), Iacuzzo Donatella, Liani Graziella, Pasutti Roberta, Pevato Angela, Pizzimenti Saveria, Sbrugnera Silvia, Scolaro Isabella (portiere) e Vicenzino Stefania.

Con il suo carattere deciso, l'allenatore Germano Fabro dà loro un'impronta determinante, mentre Luca Paron lo assiste in veste dirigenziale.



IN ALTO DA SINISTRA: Gazzola Angela, Sbrugnera Silvia, Scolaro Isabella, Pizzimenti Saveria, Cantone Sara. IN BASSO DA SINISTRA: Iacuzzo Donatella, Pevato Angela, Liani Graziella, Pasutti Roberta, Vicenzino Stefania.



## HONDA

CONCESSIONARIA UFFICIALE

PALAZZOLO DELLO STELLA (UD) - Via S.S. 14

Tel. 0431.586353 - Fax 0431.586491

E-mail: infoautocentro@libero.it

www.hondapalazzolo.com

Questo gruppo ormai solidamente affermato rimane compatto anche grazie alle persone che lo seguono come tifosi, in particolare Natalina e Luciano, una coppia di inseparabili, affezionatissimi "ultrà". Si comunica a chi volesse seguire qualche incontro che il POCENIA C5 Femminile gioca il martedì nel capoluogo presso la palestra comunale alle ore 21.00, come stabilito dai calendari esposti presso i sostenitori. Il dirigente Luca Paron coglie dunque l'occasione per ringraziare i simpaticizzanti sostenitori della squadra, assieme a tutti coloro che aiutano economicamente la corsa del POCENIA C5 FEMMINILE verso uno sperato successo. Vincano le migliori!!!



## IPNEUMATICI IACUZZO



TEOR (UD) - Tel. 0432.776059

CODROIPO (UD) - Tel. 0432.900123

# PROTAGONISTA LO SPORT, PER TUTTI

## UN TOTALE DI 12 MILA EURO IN CONTRIBUTO ALLE ASSOCIAZIONI

Analizzando con attenzione il programma di utilizzo, per il 2005, degli impianti sportivi ed il tipo di attività svolte, balza all'occhio il largo coinvolgimento della nostra comunità in questo settore.

Se poi ci soffermiamo sui dati anagrafici degli utenti, emerge che l'attività è dominata dalle fasce più giovani della popolazione. Un indice in perfetta sintonia con le aspettative dell'Amministrazione, che ha particolarmente puntato su questa categoria.

Restando in tema di giovani, lo scorso anno, la nostra Comunità ha vissuto un evento esclusivo

ospitando appunto le Olimpiadi della gioventù europea. Facendo un confronto globale in merito alle iniziative sportive, si può constatare che il rapporto tra le attività svolte da persone di sesso femminile e di sesso maschile si avvicina all'equilibrio. Ciò evidenzia la presenza, nel nostro Comune, di spazi ed attività dedicati sia agli uomini che alle donne.

Per quanto riguarda le strutture sportive esistenti sul territorio, anche nel 2005 si è provveduto ad incrementarne la qualità attraverso interventi di manutenzione ordinaria e straordinaria.

Resta da segnalare che le

vecchie norme d'uso del campo sportivo di Pocenia e di Torsa sono state sostituite da un unico regolamento, identico per le due strutture; tra le novità risulta l'affidamento delle stesse direttamente alle società sportive o associazioni locali.

Questo provvedimento si sta rivelando efficiente ed efficace, garantendo uno standard elevato di servizio.

Infine, per quanto riguarda le sovvenzioni alle associazioni e gruppi operanti sul territorio, nel 2005 sono stati assegnati contributi ordinari e straordinari per un importo pari a euro 12.000.

# OTTICA



LABORATORIO OTTICO  
RIPARAZIONI - TAGLIO LENTI  
ACCESSORI - LENTI A CONTATTO

**RIVIGNANO**  
**VIA UDINE, 47**

Tel. 0432 775348  
[www.prismamodaocchiali.com](http://www.prismamodaocchiali.com)



# COMUNE DI RIVIGNANO

## Orari di ricevimento per il pubblico:

### SINDACO - Paolo BATTISTUTTA

(bilancio - tributi - personale - commercio - informazione)

Lunedì, mercoledì e sabato dalle ore 11.00 alle 12.00

Martedì e giovedì pomeriggio

dalle ore 16.00 previo appuntamento

### VICESINDACO - Giovanni GIAU

(istruzione - sport e associazioni - pubbliche relazioni)

Lunedì dalle ore 11.00 alle 12.00 o in altre giornate

previo appuntamento telefonando al numero 0432 773525

### ASSESSORE - Moreno PAPAIS

(edilizia privata - lavori pubblici e agricoltura)

Giovedì dalle ore 18.00 alle 19.00 o in altre giornate

previo appuntamento telefonando al numero 0432 775029

### ASSESSORE - Davide ROCCHETTO

(ambiente e territorio - cultura - opportunità giovanili turismo e tempo libero)

Sabato dalle ore 11.00 alle 12.00

### ASSESSORE - Rosella COSMI

(assistenza sociale - sanità - volontariato)

Martedì dalle ore 17 alle 18, sabato dalle ore 11.30 alle 12.30

### ASSESSORE - Alessandro MARIN

(protezione civile - manutenzione del patrimonio - artigianato)

Sabato dalle ore 10.30 alle 12.00

### ASSESSORE - Daniele ODORICO

(urbanistica - viabilità - attività produttive)

Sabato dalle ore 11.00 alle 12.00

## ORARIO UFFICI COMUNALI

### • Ufficio anagrafe e protocollo

da Lunedì a Venerdì 9.30/12.30 - Martedì 17.00/18.30 Giovedì 17.00/18.30 (solo anagrafe) - Sabato 10.00/12.00

### • Ufficio ragioneria e segreteria

Tel. 0432 775029-773440 - Fax 0432 775236

da Lun. a Ven. 9.30/12.30- Mart. e Giov. 17.00/18.30

### • Ufficio Tecnico Tel. 0432 775778

Lunedì 9.30/12.30 - Mercoledì 9.30/12.30

Sabato 9.00/10.30 (solo edilizia privata e urbanistica)

### • Ufficio Tributi

Lunedì 9.30/12.30 - Martedì 9.30/12.30 e 17.00/18.30

Giovedì 17.00/18.00

### • Ufficio Assistenza

da Lun. a Ven. 9.30/12.30 - Mart. 17/18.30 - Giov. 17/18.30

### • Polizia Municipale Tel. 0432 773636

dal Lunedì al Venerdì 11.30/12.30 - Sabato 11.00/12.00

### • Protezione civile Tel. 348/8727826 o 335/1032038

### Indirizzi di posta elettronica:

sindaco@comune.rivignano.ud.it

segreteria@comune.rivignano.ud.it

anagrafe@comune.rivignano.ud.it

polizia.municipale@comune.rivignano.ud.it

## BIBLIOTECA COMUNALE

Via Manzoni, 6 - presso Scuole Elementari

e-mail: biblioteca@comune.rivignano.ud.it - Tel 0432-774561

Lunedì 17/19 - Mercoledì 14.30/16.30

Giovedì 17.30/19 - Venerdì 14.30/16.30

## DISCARICA COMUNALE

Martedì 10.00/12.00 - Giovedì 15.00/17.00

Sabato 14.00/16.00

## ECOPIAZZOLA

Martedì 8.00/12.00 - Giovedì 13.00/17.00

Sabato 9.00/12.00

È attivo nel territorio il servizio di BUS-NAVETTA per il trasporto di persone anziane (oltre 65 anni di età) dalle frazioni al centro di Rivignano, dando così la possibilità di utilizzare i servizi forniti dall'ambulatorio infermieristico e nello stesso tempo consentire alle persone più disagiate di accedere agli altri servizi situati al centro del paese.

Il trasporto viene svolto tramite la Ditta Mar e Mont Travel di Rivignano, nelle giornate di Lunedì e Venerdì in base al seguente orario e percorso:

ANDATA	da orario	orario
Partenza	1° giro	2° giro
Sella (Piazzetta)	8.00	9.30
Arrivo a Rivignano	8.05	9.35
Ariis (P.zza Martiri Libertà)	8.10	9.40
Flambruzzo (Via Rossini)	8.15	9.45
Sivigliano (Via G. Bruno)	8.20	9.50
Arrivo a Rivignano	8.25	9.55

RITORNO	orario	orario
Partenza da Rivignano	1° giro	2° giro
Arrivo Ariis	9.35	11.00
Arrivo Flambruzzo	9.40	11.05
Arrivo Sivigliano	9.45	11.10
Arrivo Sella	9.50	11.15
	9.55	11.20

## INFERMIERE DI COMUNITÀ

Tel. 0432/773732 - Fax 0432/774455 - Cell. 335/1385538

<b>LUNEDÌ</b>	7.30 - 8.30 Prelievi domiciliari 8.30 - 9.00 Prelievi ambulatoriali 9.00 - 9.30 Ricevimento ambulatoriale
<b>MARTEDÌ</b>	7.30 - 8.00 Prelievi ambulatoriali 8.00 - 9.30 Prelievi domiciliari
<b>MERCOLEDÌ</b>	17.30 - 19.30 Ricevimento ambulatoriale
<b>VENEDÌ</b>	7.30 - 8.00 Prelievi ambulatoriali 8.00 - 9.30 Prelievi domiciliari 10.00 - 10.30 Ricev. ambulat. (solo ritiro referti)
<b>SABATO</b>	11.30 - 12.30 Ricevimento ambulatoriale

## SOMMARIO

### RIVIGNANO

- **Pagina dei servizi** ..... pag. 28
- **Editoriale del sindaco** ..... pag. 29
- **Vita amministrativa:**
- **Bilancio 2006** ..... pag. 30-37
- **ICI** ..... pag. 38
- **Sito interattivo del Comune** ..... pag. 39-40
- **Statistica: Panorama demografico** ..... pag. 40
- **Opere pubbliche, urbanistica, edilizia privata:**
- **Sondaggio sulla piazza** ..... pag. 41
- **Via Umberto I, l'esecutivo entro fine anno** ..... pag. 42
- **In progetto la nuova biblioteca** ..... pag. 43-46
- **Temi sociosanitari:**
- **Nasce il gruppo del volontariato** ..... pag. 47
- **Pubblicazione de "La Bussola"** ..... pag. 47
- **Giovani:**
- **L'Informagiovani, riferimento per tutti** ..... pag. 48
- **La festa di carnevale** ..... pag. 49
- **A Natale... un regalo all'ambiente** ..... pag. 49
- **Agricoltura, ecologia, ambiente:**
- **I numeri dei nostri rifiuti** ..... pag. 50-52
- **Prevenzione zanzara tigre** ..... pag. 52
- **Cultura: Incontri con lo scrittore** ..... pag. 53
- **Due appuntamenti con il teatro** ..... pag. 53
- **Opinioni di minoranza: "Per Rivignano", "Rivignan Vif" e "Con e per il cittadino"** scrivono. pag. 54
- **Comunità religiose:**
- **Attività parrocchiali fino a luglio** ..... pag. 55
- **Sport: L'ASD Rivignano si gusta la serie D** ..... pag. 55-56
- **Un archivio dello sport** ..... pag. 56
- **La fantastica avventura dell'Olympia Basket** ..... pag. 57



# EDITORIALE DEL SINDACO

## *Una sintesi dei contenuti del bilancio*

Le pagine che seguono rappresentano in sintesi i contenuti del Bilancio di Previsione 2006 approvato dal Consiglio Comunale, riunitosi mercoledì 3 marzo presso la sala del Ristorante "Al Morarat".

Ci stiamo avvicinando a metà legislatura e questo periodo solitamente corrisponde al momento della realizzazione delle opere più qualificanti programmate nel corso del mandato; non a caso troviamo nel bilancio le opere ormai in fase di realizzazione che caratterizzeranno non solo questo quinquennio amministrativo ma anche il futuro sviluppo economico, sociale e culturale del nostro territorio.

Certamente le opere più importanti sono rappresentate da:

**Completamento della Piazza di Rivignano:** il terzo lotto dei lavori di sistemazione e rifacimento della Piazza che comprenderà in particolare Via Umberto I° e il Parco Divisione Julia per un importo complessivo di 800 mila euro finanziato dalla Regione con i fondi della Comunità Europea con un contributo in conto capitale pari a 480 mila euro, al compimento dei quali l'intera area centrale del Capoluogo godrà di una sistemazione moderna e adeguata a raffigurare una Comunità che si propone come elemento rappresentativo e trainante allo sviluppo del territorio anche dei Comuni circostanti.

**Biblioteca e Centro di aggregazione:** nell'area delle scuole medie (davanti all'attuale Auditorium) sorgerà un nuovo edificio moderno e funzionale dove troverà posto principalmente la nuova Biblioteca ma dove sono previsti in collegamento con l'auditorium ulteriori spazi destinati a momenti di cultura, mostre, intrattenimenti, ecc.. Il costo complessivo dell'opera attualmente in fase di progettazione e che l'amministrazione comunale ritiene prioritaria per lo sviluppo culturale e la funzione sociale che principalmente coinvolge i giovani, ma che è rivolta a tutta la popolazione, ammonta a circa un milione di Euro e di cui una parte è finanziata con i fondi derivanti dalla risoluzione della controversia riguardante Villa Colavini per un importo di 270 mila euro.

**Impianti sportivi:** oltre ai lavori di sistemazione dei parcheggi, realizzazione di un ulteriore campo di calcio ed il completamento di un percorso ciclabile che congiungerà via Falduz con via Cadorna, attualmente in fase di appalto, nel corso dell'anno è previsto un secondo lotto con l'avvio dei lavori di realizzazione di un impianto di calcetto e di una piscina all'aperto con spogliatoi nell'area della palestra (oltre il canale). Il costo dei due lavori corrisponde a circa un milione di Euro finanziato con un contributo in conto capitale della Regione per circa 550 mila euro.

Un altro dei lavori di maggiore interesse previsto nel-

l'anno è costituito dal complesso degli interventi relativi alla realizzazione e valorizzazione del **Parco Comunale dello Stella**. Interventi per circa 300 mila euro (di cui 180 mila con contributo regionale) per realizzare itinerari ciclabili e pedonali lungo lo Stella, sistemazione del parco di Villa Ottelio, aree attrezzate, acquisizione di aree di pregio ambientale, ecc. il tutto destinato alla valorizzazione naturalistica e turistica del nostro territorio.

Per quanto riguarda le spese correnti va segnalato il continuo e quasi insostenibile aumento della spesa nel settore sociale, basta pensare che solamente nel 2000 tale spesa era pari a circa la metà della spesa per l'Amministrazione generale, mentre nel 2006 ha ormai raggiunto lo stesso livello con una spesa annua di 930 mila euro (il 30% delle risorse del Comune); una spesa da tenere assolutamente sotto controllo ed a mio avviso, data la scarsità di risorse, non sempre adeguatamente giustificata in quanto pare dovuta più alla ricerca di creare nuovi bisogni che alla necessità di soddisfare adeguatamente quelli realmente indispensabili per i cittadini.

Nell'ambito delle entrate va segnalato che è rimasto inalterato il livello di tassazione dell'anno precedente (ICI - add. IRPEF - COSAP - ) fatta eccezione per la Tassa Raccolta e Smaltimento dei Rifiuti che ha registrato un aumento del 6% rispetto all'anno precedente tenuto conto che comunque entro il 2008 l'entrata dovrà obbligatoriamente per legge coprire l'intero costo del servizio (attualmente la percentuale di copertura è pari al 97%). Lievi aumenti riguardano solamente le tariffe relative all'utilizzo dei servizi socio assistenziali (assistenza domiciliare, pasti, rette di ricovero, ecc.) più che giustificati dato il notevole aumento dei costi dei servizi assistenziali.

Sono cambiate le modalità di determinazione dei trasferimenti regionali per il finanziamento del Bilancio, in quanto la Regione per il 2006 assicura solamente il 95% dei trasferimenti erogati nell'anno precedente, e lega l'erogazione di una grossa fetta di ulteriori trasferimenti alla attivazione da parte dei Comuni delle nuove forme di aggregazione dei comuni (Unioni di Comuni, Associazioni intercomunali, ASTER) previsti dalla riforma delle Autonomie Locali recentemente entrata in vigore.

I comuni di Rivignano, Pocenìa e Teor hanno la possibilità ed i requisiti per costituire fin da subito l'Unione dei tre Comuni gestendo insieme diversi servizi ed uffici e con la possibilità ottenere dalla Regione consistenti benefici economici.

Dopo i notevoli sforzi compiuti in questa direzione negli anni precedenti i tempi sembrano maturi e questa opportunità rappresenta una occasione assolutamente da non perdere.

## IL BILANCIO 2006 i principali macroaggregati

Il bilancio di previsione del Comune risulta in pareggio: il volume delle previsioni di entrata è uguale, infatti, alle corrispondenti previsioni di spesa. In particolare la manovra complessiva di bilancio per l'anno 2006 è pari a Euro 7.181.731,61.

Questo valore complessivo fornisce solo un'informazione sintetica sull'attività che il comune intende sviluppare nell'esercizio, senza indicare quale sia la destinazione finale delle risorse disponibili. Impiegare mezzi finanziari nell'acquisto di beni di consumo è infatti cosa ben diversa dall'utilizzarli per acquisire beni di uso durevole (beni strumentali) o finanziare la costruzione di opere pubbliche.

La suddivisione del bilancio di competenza nelle quattro componenti permette invece di distinguere quante e quali risorse siano destinate rispettivamente:

- al funzionamento dell'ente (bilancio di parte corrente);
- all'attivazione di interventi in c/capitale (bilancio investimenti);
- ad operazioni prive di contenuto economico (movimenti di fondi);
- ad operazioni da cui derivano situazioni di debito/credito estranee alla gestione dell'ente (servizi per conto terzi).

BILANCIO	ENTRATE	SPESE
CORRENTE	€ 3.188.531,61	€ 3.188.531,61
INVESTIMENTI	€ 3.202.000,00	€ 3.202.000,00
MOVIMENTI DI FONDI	€ 250.000,00	€ 250.000,00
SERVIZI C/TERZI	€ 541.200,00	€ 541.200,00

### NEL PRESENTE OPUSCOLO ANALizzeremo

#### BILANCIO CORRENTE

In tale parte sono riportate le spese e le correlative entrate necessarie per il funzionamento giornaliero dell'Ente quali:

- Personale
- Acquisto di beni
- Prestazioni di servizio (utenze telefoniche, acqua, gas, luce, ecc.)
- Trasferimenti (contributi volti a promuovere attività di competenza)
- Quota capitale ed interessi di mutui in ammortamento

#### BILANCIO INVESTIMENTI

In tale parte, invece, sono riportate le spese che l'ente sostiene per la realizzazione di opere pubbliche in particolare:

- Opere di viabilità
- Realizzazione e manutenzione immobili, strutture sportive e sociali
- Opere di ampliamento e sistemazione rete idrica e fognante
- Acquisto automezzi di servizio
- Acquisto beni durevoli per uffici e scuole

# IL BILANCIO CORRENTE 2006

## le entrate

PER POTER FORNIRE SERVIZI ALLA COLLETTIVITÀ  
IL COMUNE PREVEDE DI ACQUISIRE RISORSE DA:

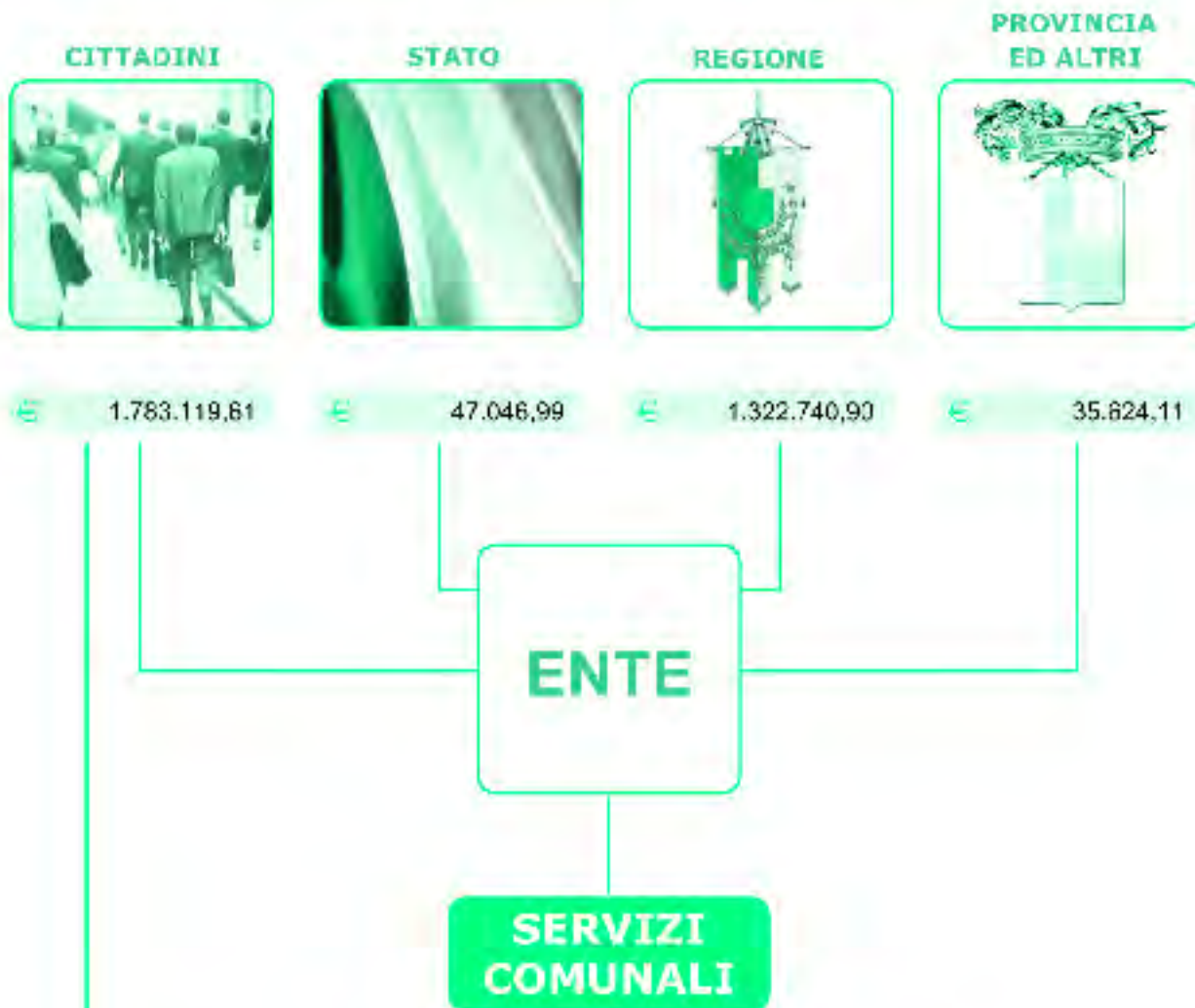

In particolare l'importo di Euro 1.783.119,61 deriva da:

ENTRATE TRIBUTARIE	€ 1.096.600,00
ENTRATE EXTRATRIBUTARIE	€ 686.519,61
Contributo pro capite cittadino	€ 414,68
Contributo pro capite Stato ed altri	€ 326,84

# IL BILANCIO CORRENTE 2006

## le entrate

**LE PRINCIPALI ENTRATE PROPRIE PREVISTE SONO:**

### ENTRATE TRIBUTARIE

IMPOSTA	IMPORTO
TOT	€ 685.000,00
Tasse per la raccolta dei rifiuti	€ 300.000,00
Addizionale IRPEF	€ 10.000,00
Compartecipazione IRPEF	€ 0,00
Adesione alle consumi energia elettrica	€ 55.000,00
Imposta pubblicità	€ 14.000,00
Altre	€ 2.600,00

### ENTRATE EXTRATRIBUTARIE

ENTRATA	IMPORTO
Proventi servizi pubblici	€ 435.658,00
Proventi beni comunali	€ 6.200,61
Lossi D	€ 0,00
Altre	€ 227.684,00
Tutela servizi	€ 17.000,00

**PRESSIONE TRIBUTARIA PRO CAPITE € 255,02**

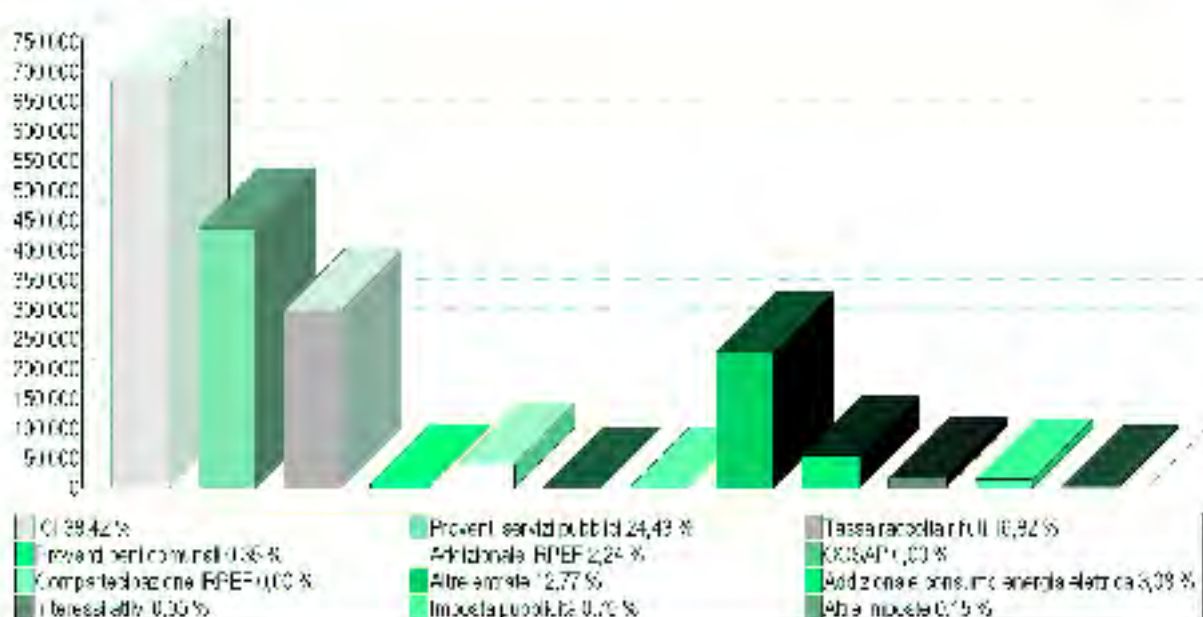

# IL BILANCIO CORRENTE 2006

## le spese

### COME SARANNO SPESE LE ENTRATE CORRENTI RACCOLTE?

	€
<b>AMMINISTRAZIONE GENERALE</b> - Organi istituzionali, Ufficio tecnico, Servizio Anagrafe e Stato civile.	933.557,02
<b>GIUSTIZIA</b> - Uffici giudiziari.	0,00
<b>SICUREZZA PUBBLICA</b> - Polizia locale, Polizia Amm.	154.159,00
<b>ISTRUZIONE</b> - Scuola materna, Scuola elementare, Istruzione secondaria, Assistenza scolastica.	256.446,10
<b>CULTURA</b> - Biblioteche ed attività culturali.	93.500,00
<b>SPORT E TEMPO LIBERO</b> - Stadio comunale e manifestazioni sportive e ricreative.	116.447,95
<b>TURISMO</b> - Servizi turistici, Manifestazioni turistiche.	0,00
<b>VIABILITÀ E ILLUMINAZIONE PUBBLICA</b>	265.566,53
<b>AMBIENTE E TERRITORIO</b> - Urbanistica, E.R.P., protezione civile, acquedotto, fognature e depurazione, parchi e giardini.	358.278,51
<b>SETTORE SOCIALE</b> - Asili nido, strutture residenziali per anziani, Assistenza e beneficenza.	930.543,56
<b>SVILUPPO ECONOMICO</b> - Mercati, mercato, servizi relativi al commercio.	0,00
<b>SERVIZI PRODUTTIVI</b> - Distribuzione gas ed altri.	0,00
<b>QUOTE CAPITALE MUTUI IN AMMORTAMENTO</b>	93.242,94
<b>TOTALE</b>	3.188.531,61

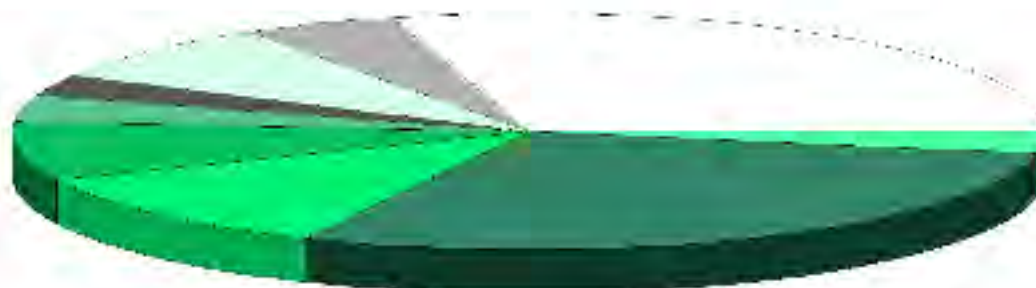

Amministrazione 29,28 %	Giustizia 0,00 %	Sicurezza 1,83 %
Istruzione 8,04 %	Cultura 2,84 %	Sport 3,65 %
Turismo 0,00 %	Viabilità 8,01 %	Ambiente 11,24 %
Sociale 29,16 %	Sviluppo 0,00 %	Servizi 0,00 %
Quote mutui 2,92 %		

# IL BILANCIO CORRENTE 2006

## le spese

### PER PAGARE COSA?

	€
PERSONALE	749.385,11
ACQUISTO DI BENI	199.165,00
PRESTAZIONI DI SERVIZI	1.410.564,89
FITTI ED UTILIZZO BENI DI TERZI	0,00
TRASFERIMENTI (CONTRIBUTI)	225.410,00
RIMBORSO INTERESSI PASSIVI SU MUTUI	130.257,91
IMPOSTE E TASSE	60.456,00
ONERI STRAORDINARI DI GESTIONE	6.000,00
AMMORTAMENTI	0,00
FONDO DI RISERVA E FONDO SVALLUTAZIONE CREDITI	14.019,77
RIMBORSO QUOTA CAPITALE MUTUI	93.242,94
<b>TOTALE</b>	<b>3.188.531,62</b>

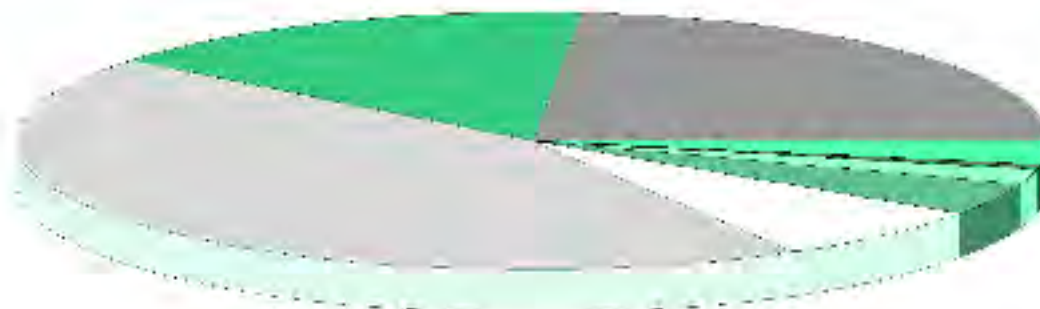

Personale 23,50 %	Acquisto 15,66 %	Prestazioni 44,24 %
Fitti 0,00 %	Trasferimenti 7,07 %	Rimborsi interessi 4,09 %
Imposte 1,90 %	Oneri 0,19 %	Ammortamenti 0,00 %
Fondo 0,44 %	Rimborsi mutui 2,92 %	

SPESA CORRENTE PRO CAPITE ANNO 2006	€	719,83
SPESA CORRENTE PRO CAPITE ANNO 2005	€	743,74
SPESA CORRENTE PRO CAPITE ANNO 2004	€	686,93

# IL BILANCIO INVESTIMENTI 2006 le entrate

PER POTER REALIZZARE OPERE PUBBLICHE IL COMUNE UTILizzerà:

**ALIENAZIONI  
DI BENI**



€ 301.000,00

**CONTRIBUTI  
DELLO STATO**



€ 0,00

**CONTRIBUTI  
DELLA REGIONE**



€ 868.000,00

**MUTUI  
E PRESTITI**



€ 1.710.000,00

**ALTRE  
ENTRATE**



€ 308.000,00

**ENTE**

**INVESTIMENTI**

**LAVORI  
PUBBLICI**

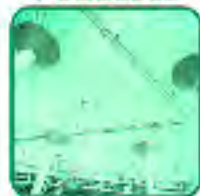

€ 3.179.000,00

**BENI  
MOBILI**



€ 15.000,00

**ALTRI  
INVESTIMENTI**



€ 8.000,00

SPESA PRO CAPITE :INVESTIMENTI: ANNO 2006	€	744,65
SPESA PRO CAPITE :INVESTIMENTI: ANNO 2005	€	147,23
SPESA PRO CAPITE :INVESTIMENTI: ANNO 2004	€	148,27

# IL BILANCIO INVESTIMENTI 2006

## le spese

### IN QUALI SETTORI SARANNO REALIZZATI GLI INVESTIMENTI?

	€
<b>AMMINISTRAZIONE GENERALE</b> - Organi Istituzionali, Ufficio tecnico, Servizio Anagrafe e Stato civile.	129.000,00
<b>GIUSTIZIA</b> - Uffici giudiziari.	0,00
<b>SICUREZZA PUBBLICA</b> - Polizia Locale, Polizia Amm.	0,00
<b>ISTRUZIONE</b> - Scuola materna, Scuola elementare, Istruzione secondaria, Assistenza scolastica.	0,00
<b>CULTURA</b> - Biblioteche ed attività culturali.	745.000,00
<b>SPORT E TEMPO LIBERO</b> - Stadio comunale e manifestazioni sportive e ricreative.	748.000,00
<b>TURISMO</b> - Servizi turistici, Manifestazioni turistiche.	0,00
<b>VIABILITÀ E ILLUMINAZIONE PUBBLICA</b>	1.110.000,00
<b>AMBIENTE E TERRITORIO</b> - Urbanistica, E.R.P., protezione civile, acquedotto, fognature, depurazione, parchi e giardini.	300.000,00
<b>SETTORE SOCIALE</b> - Asili nido, strutture residenziali per anziani, assistenza e beneficenza.	120.000,00
<b>SVILUPPO ECONOMICO</b> - Mercati, mattatoio, servizi relativi al commercio.	0,00
<b>SERVIZI PRODUTTIVI</b> - Distribuzione gas ed altri.	50.000,00
<b>TOTALE</b>	<b>3.202.000,00</b>

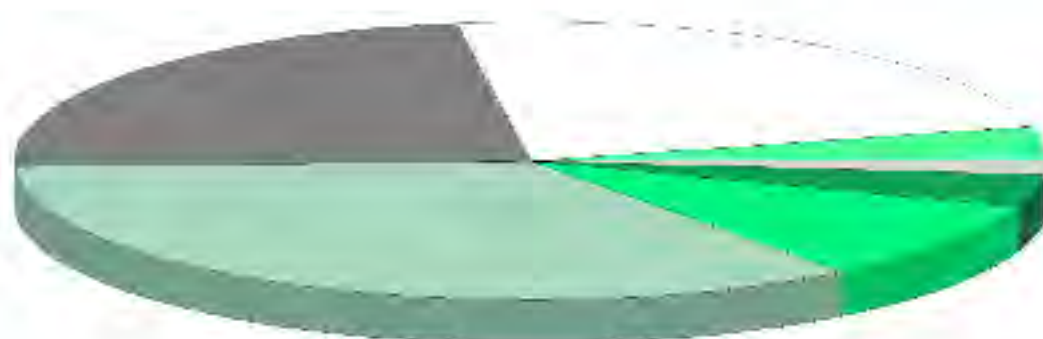

Amministrazione 4,03 %	Giustizia 0,00 %	Sicurezza 0,00 %	Istruzione 0,00 %
Cultura 23,27 %	Sport 23,36 %	Turismo 0,00 %	Viabilità 34,67 %
Ambiente 9,37 %	Sociale 3,75 %	Sviluppo 0,00 %	Servizi 1,56 %

# IL BILANCIO INVESTIMENTI 2006

## le spese

### I PRINCIPALI INVESTIMENTI PREVISTI:

	€
Adeguamento sede municipale	15.000,00
Opere di urbanizzazione fond. Bucalossi	100.000,00
Nuovo Centro Biblioteca e aggregazione giovanile	730.000,00
Arredi e attrezzature Scuole e Biblioteca	15.000,00
Completamento impianti sportivi (campo calcetto e piscina all'aperto)	500.000,00
Completamento bocciodromo comunale	105.000,00
Manutenzione straordinaria palestra	20.000,00
Sistemazione fabbricato ex scuole e area Flambruzzo	123.000,00
Asfaltatura strade comunali	100.000,00
Sistemazione e ampliamento strettola via Cavour	160.000,00
Riqualificazione urbanistica piazza Rivignano 3° lotto (via Umberto I° - Paren D)	800.000,00
Realizzazione passerella ciclabile sul Fiume Taglio	50.000,00
Realizzazione Parco Comunale dello Stellu	300.000,00
Ampliamento cimiteri e costruzione nuovi loculi (Ariis)	120.000,00
Sistemazione parcheggio per automezzi pesanti (Camion e Autobus)	50.000,00
Fondo accordi bonari	6.000,00
Incarichi professionali esterni	8.000,00



**MODA CAPELLI UNISEX  
SI LAVORA PER APPUNTAMENTO**

**Via Casali Dose 1A  
Fraz. Driolassa - 33050 TEOR (UD)  
Tel. 0432 779888 - Cell. 339 4669393**

**Trattoria  
Da Mauro**

**Vi aspettiamo  
per gli auguri  
di Buona Pasqua**



**TRATTORIA DA MAURO  
RISTO' s.r.l.**

Località Ponte di Madrisio, 4  
33050 **VARMO** (UD)  
Tel. 0432.778384  
Fax 0432.778180  
www.trattoriadamauro.it  
3483016373info@trattoriadamauro.it  
**CHIUSO IL LUNEDÌ**

## I.C.I.

1. ALIQUOTE:	anno 2005	anno 2006
*Abitazione principale	4,5‰	4,5‰
*Altri immobili	6,5‰	6,5‰
*Immobili non occupati e non locati destinati ad abitazione in zona B1 zona residenziale intensiva capoluogo	7‰	7‰
*Immobili non venduti dalle imprese di costruzione mai locati per i primi 3 anni dalla fine lavori	4‰	4‰
*Aree fabbricabili	6‰	6‰
*Terreni agricoli	5,5‰	5,5‰

(ai sensi dell'art. 5, comma 3, del Regolamento ICI vigente, le pertinenze dell'abitazione principale,

salva l'ipotesi di accatastamento unitario con attribuzione di rendita catastale unica, non sono assimilabili all'abitazione principale stessa)

2. DETRAZIONI:	per l'abitazione principale	€ 104,00	€ 104,00
	Per titolari di pensione con reddito individuale inferiore ad € 9.500,00 e reddito familiare inferiore ad € 22.000,00	€ 155,00	€ 155,00

## 3. RIDUZIONI:

- Aliquota del 2‰ per i proprietari degli immobili dichiarati inagibili ed inabitabili che eseguano interventi di recupero degli edifici ai sensi dell'art. 1, comma 5, della Legge 449/1997;
- Riduzione del 50% per gli immobili inagibili ed inabitabili, con esclusione degli immobili assoggettati all'aliquota del 7‰.

## 4. VERSAMENTI:

- Acconto: entro il 30 giugno 2006 pari al 50% dell'imposta dovuta, calcolata con aliquote e detrazioni dell'anno precedente, ipotizzando un periodo di possesso di mesi 12.
- Saldo: entro il 20 dicembre 2006, effettuando il conguaglio fra quanto versato a giugno e l'effettivo dovuto per l'anno 2006 calcolato in base alle aliquote e detrazioni dell'anno in corso.
- Entro il termine per il versamento della seconda rata possono essere eseguiti i versamenti dei residenti all'estero maggiorati del 3%.

Unica soluzione: entro 30 giugno 2006 calcolato in base alle aliquote e detrazioni dell'anno in corso.

- a) Presso qualsiasi sportello postale sul c.c.p. n. 12026332 intestato a **Comune di Rivignano Serv. Tesoreria – ICI**, alle condizioni stabilite dalle Poste,
- b) Presso la Tesoreria Comunale **Banca Antoniana Popolare Veneta – Filiale di Rivignano**, alle condizioni pattuite di € 0,55 per versamento.

## 5. VALORE DELLE AREE FABBRICABILI: I valori minimi delle aree fabbricabili sono i seguenti:

<b>PER IL CAPOLUOGO:</b>	<b>ZONA A</b> (aree libere edificabili)	€ 30,00/mq
	<b>ZONA B1</b> (residenziale intensiva)	€ 35,00/mq
	<b>ZONA B3</b> (residenziale esterna)	€ 23,00/mq
	<b>ZONA B4</b> (complet. ex piani lottizz.)	€ 25,00/mq
	<b>ZONA C</b> (di lottizzazione attuata)	€ 25,00/mq
	<b>ZONA C</b> (di lottizzazione da attuare)	€ 10,00/mq
	<b>ZONA D3</b> (artig., industr. esistente per lotti liberi o edificabili)	€ 18,00/mq
	<b>ZONA H3</b> (commerc. esist. per lotti liberi edificabili)	€ 18,00/mq
	<b>ZONA D2</b> (artigianale di progetto)	€ 10,00/mq
	<b>ZONA H2</b> (commerciale di progetto)	€ 10,00/mq
	<b>ZONA S</b> (per serv. ed attrezz.pubbliche)	€ 10,00/mq
<b>PER LE FRAZIONI:</b>	<b>ZONA A</b> (aree libere edificabili)	€ 30,00/mq
	<b>ZONA B3</b> (residenziale esterna)	€ 19,00/mq
	<b>ZONA B2</b> (di centro delle frazioni)	€ 19,00/mq
	<b>ZONA C</b> (di lottizzazione attuata)	€ 24,00/mq
	<b>ZONA C</b> (di lottizzazione da attuare)	€ 9,00/mq
	<b>ZONA D3</b> (artig., industr. esistente per lotti liberi o edificabili)	€ 18,00/mq
	<b>ZONA H3</b> (commerc. esist. per lotti liberi edificabili)	€ 18,00/mq
	<b>ZONA D2</b> (artigianale di progetto)	€ 10,00/mq
	<b>ZONA H2</b> (commerciale di progetto)	€ 10,00/mq
	<b>ZONA S</b> (per serv. ed attrezz.pubbliche)	€ 10,00/mq

6. COMUNICAZIONE I.C.I.: La comunicazione di variazione I.C.I., in sostituzione della dichiarazione stessa, deve essere prodotta, per gli immobili siti nel comune, per i quali si sono verificate modificazioni nella soggettività passiva oppure nella struttura o destinazione, determinante un diverso debito di imposta, entro 200 giorni dall'evento, su modello prestampato messo a disposizione dall'Ufficio Tributi, allegando copia dell'atto notarile.

7. ORARIO UFFICIO TRIBUTI: Lunedì e martedì: dalle 9.30 alle 12.30,

Martedì e giovedì:dalle 17.00 alle 18.30.

8. RESPONSABILE: Dott.ssa Venier Romina tel. 0432 775029 - 0432 773440

Un sito interattivo che mette in collegamento cittadino e amministrazione

# Nuovo sito web del Comune di Rivignano

Provalo subito: utilizza il sito [www.comune.rivignano.ud.it](http://www.comune.rivignano.ud.it) per rispondere al sondaggio sulla prossima sistemazione della Piazza del Capoluogo

Da Febbraio 2006 è attivo il nuovo sito INTERNET del Comune di Rivignano sempre collegato all'indirizzo [www.comune.rivignano.ud.it](http://www.comune.rivignano.ud.it). Lo scopo del nuovo sito è quello di venire incontro alle esigenze non solo dei cittadini di Rivignano ma anche a tutti gli altri utenti interessati al nostro territorio.

In modo semplice, rapido ed efficiente, da casa, dal lavoro, da scuola e senza necessariamente essere obbligati a raggiungere gli uffici del municipio si potrà accedere a tutte le notizie e le informazioni più importanti, piuttosto che far conoscere la propria opinione, avanzare proposte, inviare segnalazioni o anche reclami.

Lo scopo dell'amministrazione comunale, utilizzando la tecnologia on-line, è quindi duplice: da una parte migliorare l'accesso alle informazioni e dall'altra

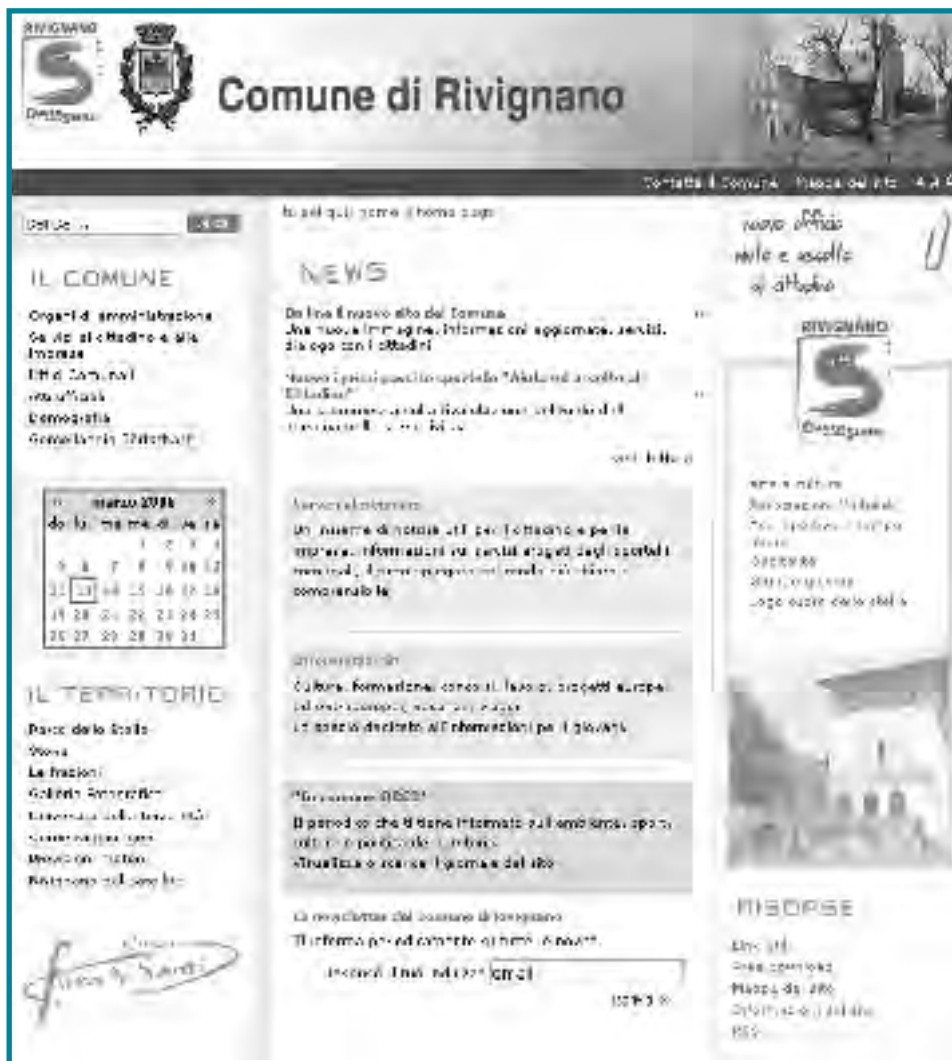

# LIQUIGAS

**Preventivi gratuiti  
installazione serbatoi di g.p.l**

**Liquigas S.p.A.**

Via dell'olmo, 29  
33030 VARMO (UD)  
TEL. 0432/825511

**Rivenditori autorizzati bombole Liquigas:**

TONIZZO SAS DI TONIZZO DINO & C.  
Via Varmo, 31 - Rivignano - Tel. 0432 775064  
TONIZZO AGOSTINO  
Via Torsa, 15 - Ariis di Rivignano - Tel. 0432 773606  
STAZIONE SERVIZIO DI APPOLONIA LIDIANO  
Via Venezia, 90 - Torsa di Pocenia - Tel. 0432 777033

rimuovere definitivamente la barriera tra cittadino e amministratore, affinché il cittadino possa partecipare attivamente alla vita amministrativa.

L'organizzazione del sito si articola in cinque aree: **Comune - Territorio - Rivignano Cuore dello Stella - Aiuto e ascolto al cittadino - Risorse, così distinte:**

**Comune:** fornisce dati istituzionali (uffici, atti, regolamenti, procedimenti, bandi, etc.). Particolare attenzione è stata dedicata ai SERVIZI AL CITTADINO E ALLE IMPRESE, ai quali potersi riferire per ottenere informazioni sui documenti necessari nelle diverse occasioni della vita (nascita di figli, aprire un'attività, cambiare residenza, ecc..)

**Territorio:** presenta la storia e la vita di Rivignano e delle sue frazioni, con curiosità, fotografie ed un'ampia parte dedicata al Parco Comunale

dello Stella.

**Rivignano Cuore dello Stella:** mette in luce tutte le manifestazioni, le attività socio-culturali, le diverse realtà socio-economiche del comune.

**Aiuto e ascolto al cittadino:** è un servizio che prenderà il via a breve, con lo scopo di avviare un nuovo metodo di comunicazione e collaborazione tra il Cittadino e l'Amministrazione al fine di cogliere e cercare di soddisfare le reali esigenze del vivere quotidiano attraverso uno scambio continuo di informazioni, proposte, richieste, ecc.

**Risorse:** dà informazioni utili sul sito e su altre risorse web.

*Inoltre sono a disposizione:*

**Newsletter:** all'interno del sito o presso l'ufficio URP del Comune è possibile iscriversi alla Newsletter del Comune di Rivignano per ricevere via e-mail le comunicazioni pro-

venienti dal municipio.

**SMS:** all'interno del sito o presso l'ufficio URP del Comune ogni cittadino può segnalare il proprio numero di cellulare sul quale ricevere brevi messaggi o avvisi su manifestazioni, scadenze, iniziative, ecc. o anche semplicemente dialogare con il Comune inviando a sua volta SMS ad un numero telefonico che verrà comunicato.

**Accessibilità:** Il sito inoltre è stato progettato rispettando tutte le indicazioni di legge per quanto riguarda l'accessibilità. Per accessibilità si intende la ricerca della maggior chiarezza espositiva possibile, sia testuale che grafica, è una ricerca in continua evoluzione ed infatti chiediamo il contributo di ogni cittadino che con le proprie segnalazioni potrà contribuire a migliorare il servizio.

### Demografia: 1749 famiglie su un totale di 4310 residenti

#### 39 FEMMINE € 2 MASCHI IN PIÙ RISPETTO AL 2004

Cresce la popolazione sul territorio rivignanese nel 2005, con 4310 residenti: 41 in più rispetto al 31 dicembre di due anni fa (2 maschi e 39 femmine).

1749 il numero delle famiglie presenti nel Comune, con 1407 nuclei nel capoluogo, 133 in frazione Ariis, 127 a Flambruzzo, 69 a Sivigliano e 13 a Sella.

Ma di fronte alle 46 nascite del 2005, sono stati registrati 57 decessi; si osserva pertanto un saldo negativo di 11 unità. L'incremento dei residenti è dunque dovuto al maggior numero di immigrazioni rapportato alle emigrazioni, con una differenza di 52 abitanti.

L'anno scorso sono stati celebrati 15 matrimoni, di cui 6 civili e 9 religiosi, mentre le persone di Rivignano che si sono coniugate fuori Comune hanno raggiunto quota 10 (3 civili, 7 religiosi).

Nel 2004 hanno visto la luce 17 maschi (di cui 5 stranieri) e 29 femmine (1 straniera). Da segnalare l'aumento degli stranieri insediatisi sul territorio comunale: nel 2005 si contavano 125 maschi e 100 femmine per un totale di 225 soggetti, mentre erano 203 nel 2004. Maggiormente rappresentati i cittadini rumeni (41), 24 gli Albanesi, 23 gli Ucraini, 20 i Tunisini.

**DITE LA VOSTRA SULLA PIAZZA**

**Un sondaggio sulle preferenze dei cittadini  
in merito a mercato, aiuole e parcheggi**

COMUNE DI RIVIGNANO

**Sistemazione della Piazza del Capoluogo****LA PAROLA AL CITTADINO**

La progettazione del terzo lotto dei lavori di ristrutturazione della Piazza di Rivignano (via Umberto I° - dal duomo fino al semaforo) si propone anche la risoluzione di alcune problematiche, intrinsecamente collegate tra loro, che interessano la collettività quali ad esempio, la situazione dei parcheggi, la collocazione del mercato, le attuali aiuole, gli spazi di aggregazione e manifestazioni all'aperto. L'Amministrazione invita il cittadino a far sentire la propria voce esprimendo la sua opinione al fine di poter meglio valutare un progetto che comunque deve tenere conto degli interessi della generalità della popolazione.

Per questo viene attivato il seguente: **SONDAGGIO**

Dati individuali: Sesso \_\_\_\_\_ Professione \_\_\_\_\_ Età \_\_\_\_\_

**Quali sono gli elementi da privilegiare nella realizzazione della piazza:** *(una sola risposta)*

- La realizzazione di nuovi parcheggi
- Gli spazi per il mercato settimanale
- Il mantenimento delle attuali aiuole
- La realizzazione di spazi di aggregazione (per concerti e manifestazioni)

**Il mercato settimanale del Lunedì:** *(una sola risposta)*

- va mantenuto quello attuale chiudendo la strada al traffico
- la piazza va ristrutturata in modo da mantenere il mercato nella stessa area ma senza deviare il traffico
- il mercato va spostato in piazza IV novembre (come un tempo)
- il mercato va spostato in Parco Divisione Julia

**Le grandi aiuole centrali** *(una sola risposta)*

- vanno mantenute quelle attuali senza ricavare nuovi spazi per parcheggi, mercato, ecc.
- vanno parzialmente ridotte per creare nuovi parcheggi
- vanno notevolmente ridotte per creare nuovi spazi per parcheggi, mercato, spazi di aggregazione, ecc.
- vanno eliminate e sostituite con nuove alberature creando nuovi spazi per parcheggi, spazi di aggregazione, ecc.

**EVENTUALI OSSERVAZIONI**

Ogni cittadino può esprimere la propria opinione tramite la compilazione del presente modulo on line sul sito internet comunale "comune.rivignano.ud.it" o compilandolo manualmente e consegnandolo presso il Comune all'ufficio URP "Ascolto e aiuto al cittadino"  
(per informazioni tel. 0432 775029 – 0432 773440)

## VIA UMBERTO I, L'ESECUTIVO ENTRO FINE ANNO

Ottavo posto nella graduatoria per un contributo di 480 mila euro da fondi comunitari

Il concorso d'idee "Tarabane 2000" promosso dall'amministrazione comunale di Rivignano prevedeva un intervento globale di riqualificazione di Piazza IV Novembre e Via Umberto I, cioè dall'inizio di Via Cavour fino all'incrocio di Via Codroipo; dal 2002 al 2005 sono stati infatti eseguiti due lotti del progetto per un importo di circa 1 milione di euro, mentre l'attuale terza fase prevede opere di valorizzazione dell'intero tratto di Via Umberto I (cioè circa 350 metri).

Questa prossima iniziativa comporterà una spesa di 800 mila €, di cui 480 garantiti da finanziamento regionale derivante da Fondi comunitari definiti come DOCUP Obiettivo 2, che considera appunto gli interventi di riqualificazione urbana fino al 2006. Il progetto presentato dal Comune di Rivignano è infatti giunto 8° nella graduatoria che assegna i contributi per la realizzazione delle opere, le quali consisteranno nel riesame della viabilità e

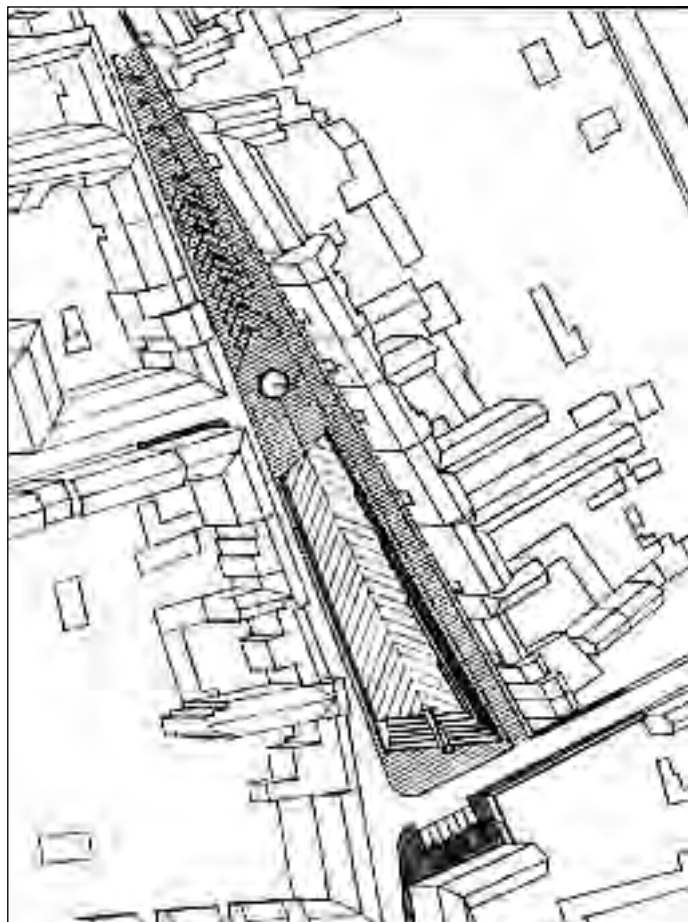

nella creazione di ulteriori parcheggi in seguito all'aumento di unità abitative e dell'avviamento di nuove attività commerciali. Nondimeno sarà rivolto un occhio di riguardo al verde presente.

Per favorire lo svolgimento delle operazioni, si mostrerà indispensabile una ricollocazione del mercato del lunedì che attualmente si sviluppa proprio lungo Via Umberto I. Al fine di ottenere un risultato gradevolmente funzionale, appare quindi nell'interesse della collettività collaborare per le attuazioni progettuali nell'intento di ottimizzare i luoghi considerando le moderne esigenze dei commercianti e della popolazione.

La progettazione definitiva ed esecutiva avverrà entro la fine di quest'anno e, come nei precedenti due interventi, sarà cura degli amministratori locali presentare l'elaborato attraverso un'assemblea pubblica.

# IN PROGETTO LA NUOVA BIBLIOTECA

## **PREMESSA**

La nuova biblioteca che l'amministrazione comunale ha in animo di realizzare è una tappa significativa di un percorso strategico, iniziato ormai più di dieci anni fa e che investe molteplici aspetti della vita quotidiana, associativa e culturale del nostro territorio.

## **LA SCELTA FUNZIONALE**

Ricade sull'area della scuola media sede dell'ICR, in quanto si vorrebbe realizzare con una serie di interventi differiti nel tempo un vero e proprio polo culturale intorno all'edificio che oggi più di ogni altro nel territorio comunale istituzionalmente rappresenta la "trasmissione del sapere". In questo senso va anche la già avvenuta realizzazione dell'auditorium.

## **LA SCELTA ARCHITETTONICA**

E' indirizzata verso il "nuovo" anziché sul recupero di una vecchia struttura...Ciò non soltanto per le motivazioni funzionali sopra espresse, ma soprattutto per l'idea che la biblioteca non sia uno spazio legato semplicemente alla conservazione, archivio o consultazione del patrimonio letterario, bensì debba essere anche un luogo dinamico, educativo, innovativo, di produzione culturale, proiettato al futuro, aperto e trasparente verso l'esterno, pronto a recepire e confrontare le continue sollecitazioni che la società contemporanea propone.

## **LA SCELTA URBANA**

Riguarda l'esigenza di creare oltre ad una centralità a scala territoriale di carattere culturale e didattico, anche una "nuova" a scala urbana, per una vasta zona (Braida Anzil) che oggi è caratterizzata dalla predominanza di abitazioni, senza un'area strutturata per l'aggregazione collettiva spontanea (piazza).

## **IL LUOGO. ANALISI.**

L'area cosiddetta delle scuole medie è occupata dall'edificio scolastico, da due impianti sportivi al coperto (palestra e bocciodromo), campi per il gioco del tennis all'aperto e il cortile della scuola con alcune modeste attrezzature sportive. Estendendo l'idea di spazio collettivo si possono aggiungere anche il retrostante parco con giochi per i bambini, la pista di ciclocross, lo skate park e un piccolo campetto da calcio a cinque. Inoltre, in futuro è previsto un nuovo piccolo centro sportivo al di là del canale orientale. Quello che emerge immediatamente all'occhio dell'osservatore è l'assenza di relazioni tra edificio e edificio e tra edifici e spazi esterni; un esempio emblematico è il fatto che gli ingressi principali ai fabbricati pubblici sono tutti rivolti verso l'esterno, in direzioni diverse, così da far diventare lo spazio libero tra di essi (il cortile della scuola) un semplice "retro", adibito a "ricreazione" e, quindi, utilizzato generalmente solo per 10/15 minuti al giorno nel periodo scolastico. A conferma del fatto che quel luogo con attrezzature importanti per la comunità è stato costruito come una serie di manufatti funzionali all'uso senza un'idea di progetto urbano complessivo.

# **EDIL BOSCUCCI**

del Per. Ed. CARLO BOSCUCCI & C. s.n.c.

**PRODUZIONE  
SOLAI  
PREFABBRICATI**

33050 RONCHIS (UD)  
Via di Mezzo, 6  
Tel. 0431/56261  
Fax 0431/56262

### SCelta DEL MODELLO PER IL PROGETTO URBANO

Già nel 1995 l'amministrazione comunale, insieme ad alcuni collaboratori ed attraverso una breve ma significativa esperienza di progettazione urbanistica partecipata con i ragazzi del centro estivo, aveva elaborato un'idea-progetto che tenesse in considerazione quattro punti:

1. Relazionare, non necessariamente dal punto di vista funzionale, i vari elementi del contesto
2. Dare forma e identità urbana al sito
3. Rendere fruibile da parte della collettività il più possibile anche gli spazi aperti come il cortile della scuola
4. Realizzare spazi di relazione spontanei come in una piazza

In quell'occasione fu assunto come modello architettonico per il progetto urbano l'«Agorà», piazza civile della città nell'antica Grecia. Questa scelta è stata caratterizzata, non soltanto dal proposito di attribuire un senso morfologico all'area, ma soprattutto per il significato simbolico intrinseco del modello culturale di riferimento.



Ricostruzione di Pirene  
(città dell'antica Grecia)

Agorà

Stoa

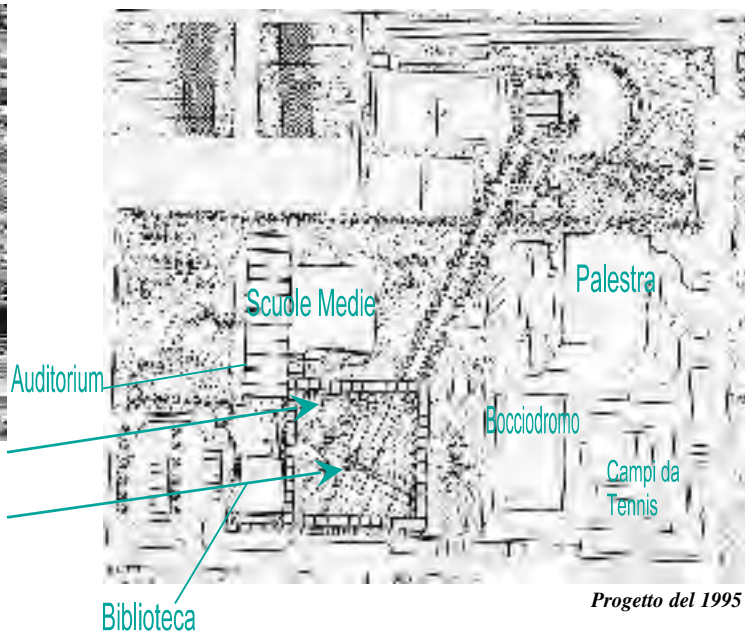

Progetto del 1995

### Cos'è l'«Agorà»?

L'Agorà è soprattutto, fin dal principio, il luogo delle assemblee e non semplicemente un mercato. Solo con lo sviluppo della libertà di commercio e di industrie nel V secolo, il commercio si diffuse anche nell'agorà. In principio l'agorà era uno spazio aperto, quadrangolare, circondato in modo piuttosto irregolare da edifici semplici e adibiti a fini pubblici. Nell'età ellenistica l'agorà venne delimitata da elementi architettonici standardizzati – colonne, porticati, cornicioni – che costituivano il porticato perimetrale, lo *stoa*, che proteggeva dal sole e dalla pioggia. Lo *stoa* serviva come luogo di ritrovo dei cittadini e divenne il punto di cristallizzazione dell'opinione pubblica. Particolarmente interessante, da un punto di vista sociologico, è il fatto che nessun edificio immetteva direttamente nell'agorà.

Gli edifici statali (il Prytaneion, il Bueuterion, ecc.) erano strettamente collegati con l'agorà, ma stavano dietro lo *stoa*. Se li confrontiamo con opere posteriori possiamo affermare che essi non avevano facciata. L'agorà era destinata alla comunità, non al consiglio, ed era un privilegio dei cittadini liberi esservi ammessi. ...

L'agorà è una sede di assemblee, ben delimitata, decorosa e semplice. Per quel che riguarda la vita privata degli ateniesi, bisogna dire che le abitazioni erano di una estrema semplicità. Vigeva una legge per cui ogni cittadino che si costruiva una casa troppo lussuosa, veniva esiliato.

(Giedon S., 1961, "Architektur und Gemeinschaft", Garzanti, Milano, pp.110-104)

**LUCCA M. & ZARAMELLA L. SNC**  
Viale Venezia, 44/2 - 41012 Cod. C.A.P. 41012  
Tel.: 0522/99358-48 - Fax: 0522/6616-48  
www.luccazaramella.com

**EDILKAMIN**  
TALIAZZO & STALFANO

**STUFE A PELLETT**  
DETRAZIONE FISCALILE DEL 36% LEGGE 476

**ZODIAC**

1400,00

**10 MESI TASSO ZERO**  
**1ª RATA 120 gg**  
SCAMBIA TASSO ZERO 21/03/2006

1200,00

*La forma compiuta è la sovrapposizione di continue aggiunte che seguono o hanno presente un disegno generale. (C. Aymonino)*



## L'IDEA PROGETTO

### Premessa

Per la redazione del progetto architettonico è stato incaricato l'Arch. Leonardo Miani da Udine, già autore della biblioteca comunale di Codroipo e, quindi, professionista con già alle spalle un'esperienza consolidata nel settore. All'architetto l'amministrazione ha esplicitato le proprie idee, consolidate da un lungo dibattito sviluppato nel corso di almeno un decennio.

### Il progetto architettonico-urbano

Dopo un'approfondita analisi da parte del progettista sulle dimensioni planimetriche, modificate necessariamente rispetto al progetto del 1995, in riferimento del numero di abitanti-fruitori e alle funzioni previste, il dibattito fra gli amministratori e il tecnico si è focalizzato sul posizionamento della struttura. E' prevalsa l'idea iniziale di perseguire l'obiettivo della costruzione di una piazza (agorà) usando il nuovo fabbricato per definire un precinto dove si attestano gli edifici presenti e futuri.

Ecco, quindi, che facendo proprio il metodo di operare degli antichi greci, riportato negli appunti di viaggio dell'architetto Carlo Aymonino, tutti gli edifici o attrezzature che si volessero realizzare in quell'area dovranno tenere conto di un disegno generale, flessibile, dinamico che conduca alla realizzazione anche di un luogo di espansione del collettivo - piazza "Agorà".

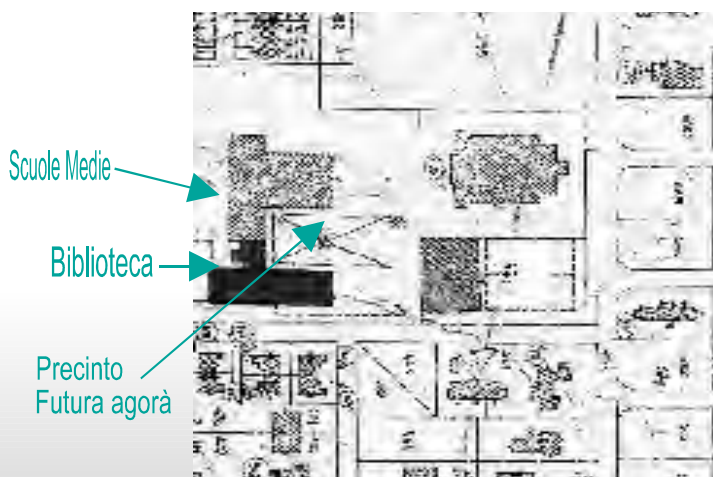

## IMPRESA EDILE

SPECIALIZZATA IN COSTRUZIONI  
AL GREZZO E RESTAURI VILLE,  
CONDOMINI E CAPANNONI INDUSTRIALI

*(per motivi di privacy  
il titolare preferisce  
non pubblicare i recapiti)*

Caratteri distributivi

Il progetto prevede la realizzazione di un organismo costituito sostanzialmente da due parti. La prima posizionata in modo parallelo alla strada principale (via Aldo Moro), edificata su due livelli fuori terra e destinata al piano terra parzialmente a spazio espositivo e portico, al piano primo a biblioteca, informagiovani e servizi connessi. La seconda, ideata come raccordo tra le nuove attrezzature culturali e l'attuale auditorium è caratterizzata dalla hall di ingresso alle varie parti con gli elementi di connessione verticale ed orizzontale.

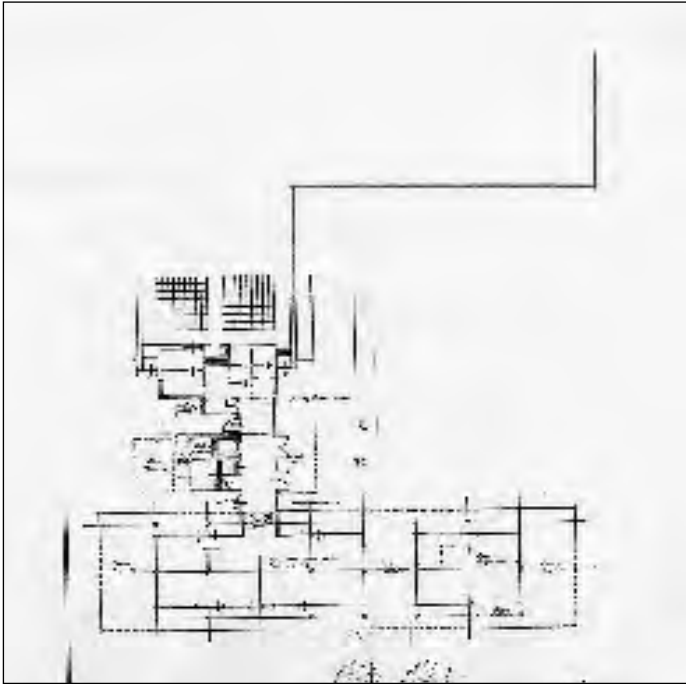

*Pianta piano terra*

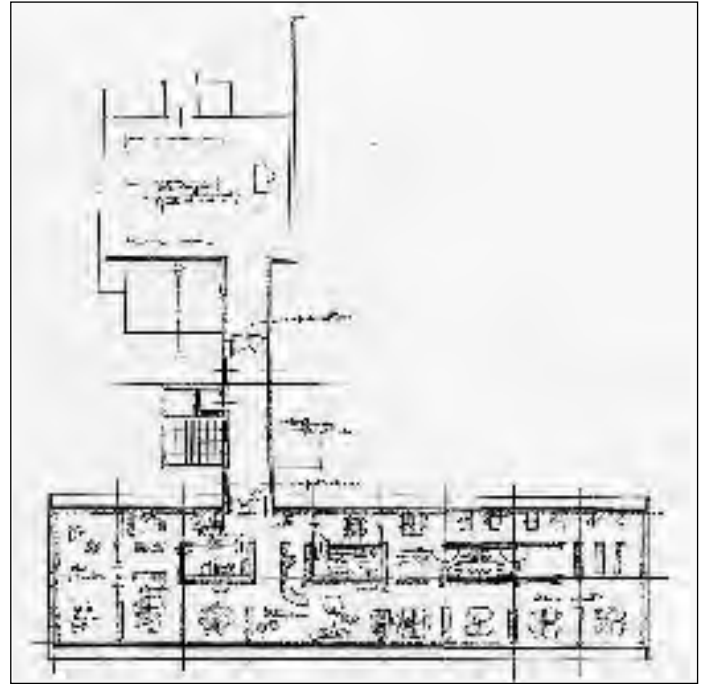

*Pianta piano primo*

Linguaggio architettonico

La scelta è ricaduta su un edificio trasparente, vetrato, aperto e post-razionalista, figlio del proprio tempo.



*Prospetto su via Aldo Moro*



*Sezione*

*Il progetto è ancora in fase di redazione ed elaborazione.*



*Prospettiva*

# NASCE IL GRUPPO DEL VOLONTARIATO

## Per chi vuol fare del bene a qualcuno

Si sta creando un “Gruppo di Volontari” che collaborerà con l’Amministrazione Comunale per dare maggiori risposte alle esigenze del cittadino. L’Assessore alla Sanità, Rosella Cosmi, che continuamente si confronta con situazioni di svantaggio e disagio sociale e varie richieste d’aiuto, ha dato il via ad un gruppo di lavoro costituitosi dopo i primi due incontri e destinato a crescere con il supporto di chi volesse offrire la propria disponibilità.

Un insieme di persone che

quindi potrà attingere alle proprie risorse ed esprimere qualità individuali contribuendo con il proprio intervento ad integrare i servizi che restano ancora scoperti in ambito sociale.

L’obiettivo è quello di promuovere l’attività di un gruppo di donne e uomini motivati e spinti da valori umani che possano venir incontro ad improvvise o piccole esigenze di qualcuno quali il trasporto presso strutture ospedaliere (per visite, controlli), un aiuto nel fare la spesa e, perché no, qualche ora trascorsa in

compagnia con persone sole per una passeggiata o una piacevole chiacchierata.

Chiunque desiderasse far parte del Gruppo di Volontariato dando una risposta alla propria intima esigenza di “fare del bene a qualcuno” può rivolgersi presso l’Ufficio Servizi Sociali del Comune o presentarsi direttamente presso la Sede Municipale di Rivignano. Le prossime riunioni si terranno l’11 e il 19 aprile presso la sala consiliare in collaborazione con il progetto “Nonos”.

*(DA COMPILARE E RESTITUIRE PRESSO GLI UFFICI COMUNALI)*

**CON LA PRESENTE SI COMUNICA LA PROPRIA DISPONIBILITÀ A PARTECIPARE ALLE INIZIATIVE PER LA FORMAZIONE DI UN GRUPPO DI VOLONTARIATO IN COLLABORAZIONE CON I SERVIZI SOCIALI COMUNALI.**

COGNOME E NOME \_\_\_\_\_

DATA DI NASCITA \_\_\_\_\_ PROFESSIONE \_\_\_\_\_

INDIRIZZO \_\_\_\_\_

TELEFONO \_\_\_\_\_

DATA \_\_\_\_\_ FIRMA \_\_\_\_\_

## PUBBLICATA UNA GUIDA PER I SERVIZI SOCIOASSISTENZIALI

### “La Bussola” arriva nelle famiglie

Il Servizio Sociale dei 14 Comuni dell’Ambito socio-assistenziale di Latisana – San Giorgio di Nogaro ed il distretto Sanitario Ovest dell’Azienda per i servizi Sanitari n.5 “Bassa Friulana” hanno promosso la realizzazione di una guida ai servizi ed alle opportunità presenti sul territorio rivolti a persone anziane o disabili.

Le informazioni contenute nella pubblicazione, che ha come titolo “La Bussola”, si propongono di fornire indicazioni utili alla famiglia e a coloro che si trovano in situazione difficile da sostenere per sé e per la persona di cui si prendono cura, contribuendo ad avvicinare cittadini, istituzioni ed enti associativi.

L’amministrazione comunale ha quindi provveduto alla consegna di un libro per ogni nucleo familiare.

# L'informagiova - ni,

**IL CENTRO OFFRE INDICAZIONI PER STUDIO, LAVORO, VACANZE, BENESSERE, INIZIATIVE DI ASSOCIAZIONI E ALTRO ANCORA**

A pochi mesi dalla sua apertura, il Centro Informagiovani vede aumentare di settimana in settimana il numero di cittadini che si rivolgono ad esso per riceverne informazioni di vario titolo.

La parte più consistente delle richieste ha finora riguardato il campo lavorativo: l'Informagiovani, infatti, raccoglie ed aggiorna settimanalmente le offerte di lavoro provenienti dai Centri per l'Impiego e dagli altri Informagiovani presenti in Friuli Venezia Giulia e nel vicino Veneto. In base a specifiche esigenze, inoltre, si ottengono indicazioni sui corsi tenuti dai centri di formazione professionale come ad esempio l'Enaip o lo IAL; è anche possibile realizzare il proprio curriculum vitae grazie alla guida dell'operatore.

Attraverso l'Informagiovani si possono inoltre ottenere informazioni sulle opportunità di studio dopo la maturità e la laurea oppure consultare gli elenchi delle offerte di lavoro per la prossima stagione estiva ormai alle porte.

Il Centro si pone altresì come mezzo per diffondere notizie sulle attività organizzate dalle associazioni di Rivignano: proprio quest'ultime, appunto, hanno la possibilità di fornire materiale sul programma di attività ed eventi.

Orientamento ed informazione, quindi, in questo centro rivolto ai giovani ed in ogni caso utile ad utenti di qualsiasi età. L'operatore dell'Informagiovani è pronto a dare risposte in merito a questi settori:

## ORIENTAMENTO

Come affrontare un colloquio di lavoro, come scrivere un curriculum vitae, come scegliere una scuola o un corso di laurea, etc.

## LAVORO E PROFESSIONI

Offerte di lavoro aggiornate, profili professionali, leggi sul lavoro, indirizzi utili, etc.

## SCUOLA E FORMAZIONE

Informazioni su scuole, borse di studio, corsi di formazione finanziati, etc.

## UNIVERSITÀ, MASTER E SPECIALIZZAZIONI

Corsi di laurea di primo e secondo livello, master, scuole di specializzazione, scambi all'estero, tirocini, stages, etc.

## EUROPA

Programmi di scambio giovanile, formazione e lavoro all'estero, volontariato, stages e tirocini, campi di lavoro, etc.

## VACANZE E TURISMO

Informazioni utili per chi vuole viaggiare.  
Sport e tempo libero, manifestazioni e cultura.  
Opportunità di svago, divertimento ed approfondimento culturale.

## VITA SOCIALE E SALUTE

Notizie sulla salute ed il benessere, sul volontariato e sui servizi di pubblica utilità, servizio sociale e carriera militare.

## Informagiovani

Presso la Biblioteca Civica, Via Manzoni n° 6

Orari d'apertura: Martedì 17.00 – 19.00

Giovedì: 15.00 – 17.00 Tel. 0432 774 561

[informagiovani@comune.rivignano.ud.it](mailto:informagiovani@comune.rivignano.ud.it)

# RTCB

s.a.s. di Comisso Claudio & C.

## IMPIANTI

33056 PALAZZOLO DELLO STELLA (UD)

Via Stella, 10

Tel. 0431 589058 - Fax 0431 586877

# Mariotti

## Mariotti srl

33050 Teor (Ud) - Via Strada Vecchia per Rivignano, 5

Tel. 0432/775436 (3 linee) - Fax 0432/773307

[www.mariotti-srl.it](http://www.mariotti-srl.it) [info@mariotti-srl.it](mailto:info@mariotti-srl.it)

# LA FESTA DI CARNEVALE

Anche quest'anno in occasione del carnevale, l'Amministrazione Comunale, grazie al contributo del Gruppo Giovani e dell'Associazione Commercianti di Rivignano, ha realizzato presso il bocciodromo comunale una grande festa mascherata. Una manifestazione che sta diventando sempre più di consuetudine per tutti i bambini, ma non solo. Domenica 19 febbraio scorso, infatti, questa struttura si è trasformata in un vivace incontro di allegre maschere e simpatia, che ha finito per coinvolgere i partecipanti, adulti compresi, in un tripudio di colori.

L'insieme di palloncini, coriandoli, giochi, animazioni e spettacoli ha reso l'atmosfera talmente festosa e frizzante, da divenire a dir poco "contagiosa". Non pochi sono stati gli adulti, organizzatori compresi, "pizzicati" a divertirsi, allo



stesso modo dei bambini, con coriandoli e altri classici scherzetti di questa festa. Niente di male chiaramente, anzi. Il pomeriggio è scivolato via veloce e leggero, lasciando in tutti una dose di buon umore e di genuina voglia di stare insieme. Una scusa come un'altra per rivedersi, rilassarsi, scambiare qualche parola, insomma creare momenti di incontro e aggregazione. Un'abitudine che, di questi tempi purtroppo, sembra stentare a trovare una dimensione concreta, ma che tuttavia rimane ancora ben salda nella nostra concezione della socialità. Ben vengano, dunque, queste occasioni, a carnevale come in tutto il resto dell'anno.

## A NATALE... UN REGALO ALL'AMBIENTE

**I ragazzi delle elementari mostrano il buon l'esempio con la raccolta multimateriale**

Vista l'enorme collina di rifiuti costruita per questa foto-ricordo, i bambini delle scuole elementari di Rivignano sembrano proprio essere stati buonissimi nel 2005!!!

Per il secondo anno consecutivo, infatti, l'iniziativa "A Natale... fai un regalo all'ambiente", nata su proposta degli insegnanti delle Scuole elementari di Rivignano e dell'Assessore all'Ambiente Davide Rocchetto, ha riscosso un ulteriore lusinghiero successo. La proposta rivolta a tutti i bambini era stata quella di raccogliere gli imballaggi cartacei dei doni natalizi nell'apposito sacchetto della raccolta multimateriale messo a disposizione dall'Amministrazione Comunale. Quella carta, invece di buttarla nel cassonetto, i bambini delle scuole elementari di Rivignano, l'hanno riciclata. Hanno infilato i cartoni e la carta dei regali di Natale in un sacchetto azzurro, e li hanno riportati a scuola dopo le Feste: ed ecco il bellissimo regalo al Natale!

L'intento implicito dell'iniziativa, chiaramente, è quello di stimolare i bimbi e le loro famiglie ad una riflessione generale sull'impatto ambientale dei rifiuti, ed anche su come ciò che abitualmente viene considerato uno scarto possa, invece, diventare una risorsa. Grazie al lodevole impegno di tutti i soggetti coinvolti, infatti, una parte di materiale verrà recuperato direttamente a scuola per l'esecuzione di lavoretti e opere creative, mentre la parte restante è stata conferita dagli stessi alunni organizzati per classi il primo giovedì mattina dopo le vacanze al servizio di raccolta differenziata del Comune, pronta per essere avviata al recupero e al futuro riutilizzo attraverso altri canali.

Noi tutti esprimiamo, quindi, il nostro affettuoso ringraziamento a questi bambini perché grazie al loro gesto ci ricordano quanto in qualsiasi momento, anche nei più spensierati, sia opportuno pensare alla salvaguardia delle meraviglie della natura che ci circondano.



regal e... di dut un pòc

**ERREPI**  
di Rocco Virginia & C. snc

**FERRAMENTA - CASALINGHI**  
**ARTICOLI REGALO**

Via Bersagliere, 13 - 33050 **TEOR** (UD)  
Tel. e Fax 0432 775193  
e-mail: errepi2000@libero.it

# I NUMERI DEI NOSTRI RIFIUTI

I dati statistici spesso appaiono come gelide serie di numeri dal significato contorto e poco chiaro. Tuttavia, in alcuni casi, essi forniscono un buon supporto ai ragionamenti e alle azioni, tanto a quelle amministrative, quanto a quelle quotidiane.

È ormai consuetudine dell'amministrazione comunale presentare ogni anno un quadro quantitativo generale su quello che sembra diventare sempre più una delle sfide cruciali dei nostri tempi: i rifiuti.

Non avendo ancora a disposizione i dati completi e nella loro versione definitiva, quest'articolo tratterà soltanto quelli principali.

Oggi più che mai, il nostro stile di vita diventa sempre più dinamico, frenetico, orientato all'utilizzo breve delle "cose", così avanzi, scarti e surplus continuano a crescere. Non è certamente possibile controllare ogni singolo processo o la situazione nella sua complessità, tuttavia potrebbe essere possibile ragionare semplicemente sui nostri comportamenti e sulle nostre azioni, anche quelle più banali, al fine di migliorare in ognuno di noi quella che potremmo definire coscienza ecologica. Dove quest'ultimo aggettivo non si riferisce a qualche forma di ideologia globalizzante, bensì alla comprensione del nostro ruolo nell'ambiente che ci circonda.

In questo caso, ad esempio, i numeri ci danno una mano a capire, anche se chiaramente si tratta di valori medi, in cui difficilmente ci si riconosce. Nell'anno 2005 a Rivignano abbiamo prodotto in totale 2.162.429 Kg. di rifiuti. Ciò significa che ognuno di noi ne ha generati circa 503 kg. di rifiuti, che corrisponde più o meno ad 1,37 kg. al giorno. Scritti così esplicitamente tali valori sembrano incredibili, tuttavia il margine di errore è relativamente ridotto. Se aggiungiamo che i costi di gestione e smaltimento di tali materiali sono in continuo aumento, in particolare per le categorie non riciclabili, e che secondo la legge tra un paio di anni la tassa sui rifiuti pagata da ogni famiglia dovrebbe coprire completamente il costo dello smaltimento (cosa che oggi ancora non avviene), le prospettive future non sembrano troppo rosee. Lo scenario non è certo rassicurante, tuttavia di soluzioni ce ne potrebbero essere. Ma, senza pensare alle grandi decisioni, che competono a persone ben più quotate di noi, alcuni piccoli accorgimenti nei nostri comportamenti quotidiani possono risultare molto utili. Per esempio, fare la raccolta differenziata aiuta a ridurre il nostro "impatto" oltre, naturalmente, i costi. Sul dettaglio di questi ci torneremo in un altro momento, ma sulle modalità di conferimento delle varie tipologie di materiali aggiungiamo in queste pagine uno specchietto riassuntivo. Comunque, in casa raccogliere carta, plastica, alluminio e legno in un contenitore separato (ci sono ad esempio i famosi sacchetti azzurri) per esporla fuori dai nostri cancelli il giovedì mattina, non pare esser cosa troppo difficile o onerosa. Oppure depositare il vetro, le pile scariche o i farmaci scaduti negli appositi contenitori sparsi lungo le strade, non comporta certamente un grosso impegno. Allo stesso modo i rifiuti organici derivanti dalle nostre tavole e cucine, per chi ne ha la possibilità e lo spazio, potrebbero finire nei composte che il Comune ha distribuito in uso gratuito negli anni scorsi, e

che, se ci saranno ulteriori richieste, continuerà a distribuire, per trasformarsi in utile ed economico concime, piuttosto che in dannoso e dispendioso rifiuto. Adottando questi piccoli accorgimenti, quindi, è possibile incidere in maniera decisiva. Un piccolo sforzo oggi, si traduce presto in una buona abitudine domani. I Paesi nord-europei hanno qualcosa da insegnarci da questo punto di vista.

Di positivo c'è da dire che rispetto al 2004 ciascuno di noi ha ridotto la propria "produzione" personale su base annua di una decina di chilogrammi, che giornalmente si traduce in pochi etti, ma che già può essere interpretato come un piccolo passo avanti sulla strada della compatibilità ambientale. In più i dati della raccolta differenziata si confermano

Un paio di valori, invece, balzano subito all'occhio dell'osservatore nei resoconti: l'esponenziale aumento dei quantitativi di beni durevoli (es. frigoriferi, televisori, lavatrici, ecc.) e di rifiuti pericolosi (es. bidoni per la vernice). Sarebbe inutile ripetere le considerazioni sulla trasformazione degli stili di vita, così come entrare nel dettaglio dei materiali. In questo caso, infatti, dovrebbero essere le stesse ditte produttrici a preoccuparsi del riutilizzo soprattutto di quegli oggetti che ancora vengono definiti "durevoli", ma che purtroppo sembrano diventare sempre più "di consumo".

La normativa nazionale sembra convergere in questa direzione, ma nel frattempo il Comune ha dovuto istituire una tariffa per questi materiali con delibera n. 8 di Consiglio Comunale del 8 marzo votata all'unanimità dai suoi membri. La tariffa istituita è di € 25,00 per i frigoriferi e di € 15,00 per tutte le altre apparecchiature elettriche ed elettroniche (che non comprendono chiaramente quei beni di ridottissime dimensioni, i quali possono essere conferiti senza obblighi).

Questo onere, così come la tassa sui rifiuti solidi urbani (la Ta.R.S.U.), rispecchiano meramente i costi effettivi che il Comune sostiene (o meglio fino all'anno scorso circa il 90% di essi). Perciò le cifre possono essere considerate altamente rappresentative.

Il merito alla tassa a carico delle famiglie per il 2006 verrà confermato il rapporto nel calcolo che la compone: per il 75% si contano le persone, mentre per 25% la superficie dell'abitazione. Mentre l'aumento annuo complessivo è pari al 6%, in vista di una copertura dei costi che già da quest'anno dovrebbe raggiungere il 97% circa.

Riportiamo una tabella esplicativa con i nuovi parametri che ci aiuta a capire pressappoco quanto saremo tenuti a contribuire per l'anno in corso:

Componenti	Tariffa a persona (in euro)
1	43,00
2	81,70
3	116,42
4	147,47
5	175,12
6	199,64
7	221,26
8	240,23

A QUESTE CIFRE VANNO AGGIUNTI 0,28 € PER OGNI METRO QUADRATO DI SUPERFICIE DELLE NOSTRE ABITAZIONI.

Inoltre, un'altra novità derivante da un lungo percorso di analisi compiuto sui flussi di rifiuti provenienti dalla attività produttive, riguarda le tariffe per le utenze non domestiche. Ferma restando per gli imprenditori l'opportunità per tutti di gestione autonoma, per cui il Comune riconosce lo sgravio quasi totale dalla tassa, (che diviene obbligo per le attività industriali e parte delle artigianali), chi volesse continuare ad usufruire del servizio pubblico durante l'anno potrà basarsi sul tariffario che qui riportiamo nella sua forma più estesa e completa. Valutata l'estrema difficoltà con gli attuali sistemi di raccolta ad operare una divisione

dei flussi di rifiuti domestici e non, soluzione prospettata a livello nazionale in diversi ambiti e sostenuta da più parti ma forse ancora troppo "avveniristica", è stato deciso di continuare ad offrire la possibilità di conferimento ordinario ai proprietari di alcune tipologie di attività, tra le quali gli esercizi commerciali e alcune attività artigianali concordate con la Confartigianato provinciale. Tale risultato è stato frutto anche di alcuni incontri con esponenti locali dei vari settori e dell'accoglimento dei loro suggerimenti. Rimangono chiaramente valide, come per le utenze domestiche, le considerazioni e gli obblighi riguardanti la raccolta differenziata.

## MODALITÀ DI CONFERIMENTO E RACCOLTA DEI RIFIUTI

- NEL SACCHETTO BLU DEL MULTIMATERIALE O IN ALTRO SACCHETTO NON DI COLORE NERO
  - ➔ **CARTA, CARTONE E POLIACCOPIATI:** giornali, riviste, libri, scatole di carta e cartone, tovaglioli di carta, cartoni del latte (anche quelli a lunga conservazione), contenitori di succhi di frutta, ecc.
  - ➔ **PLASTICA:** bottiglie per bevande, flaconi (per detersivi, per saponi, per creme), confezioni rigide (per alimenti, per cosmetici, per articoli di cancelleria), sacchetti (per pasta, per patatine, per merendine, borse), vaschette per ortofrutta, vaschette per uova, vasetti yogurt, vasi per piante, coperchi, ecc.
  - ➔ **METALLO:** lattine in alluminio per bibite, barattoli e scatolette (per tonno, per pelati, per cibo animali, ecc.), coperchi di vasetti, pellicola di alluminio, piccoli oggetti di metallo, ecc.
  - ➔ **LEGNO:** cassette di legno, ecc.

### Tutti i materiali sopraindicati devono essere privi di evidenti residui

I sacchetti vanno depositati in prossimità della porta  
o del portone di casa o dell'attività produttiva

**ENTRO LE ORE 8.00 DEL GIOVEDÌ** e comunque non prima della sera di mercoledì.

- NEL COMPOSTER  
(CONCESSO IN USO GRATUITO AI RESIDENTI CHE FACCIANO APPOSITA DOMANDA IN COMUNE)
  - ➔ **UMIDO:** fiori recisi, foglie, rami, erba da sfalcio, residui organici di cibo quotidiano
- NEGLI APPOSITI CONTENITORI STRADALI
  - ➔ **VETRO**
- NEGLI APPOSITI CONTENITORI COLLOCATI SUL TERRITORIO COMUNALE:
  - ➔ **VERDE:** materiale da sfalcio e potatura di medie dimensioni
  - ➔ **PILE**
  - ➔ **FARMACI SCADUTI**
- NEL SACCHETTO DEL RIFIUTO INDIFFERENZIATO
  - ➔ **RIFIUTO NON RICICLABILE:** piccolo scarto del cibo quotidiano, tovaglioli di carta sporchi, polistirolo, pannolini, lampadine, oggetti in gomma.

I sacchetti vanno conferiti negli appositi contenitori stradali

# INCONTRI CON LO SCRITTORE

## Il nome nemico

Dopo l'enorme successo di un anno fa con la sua prima opera "L'albero dei torti", lo scorso 11 gennaio è stato presentato il secondo romanzo dello scrittore Nino Casamento, edito da Gangemi, alla presenza dell'Assessore alla Cultura Davide Rocchetto, del Presidente della Commissione per la Biblioteca Claudio D'Alvise e dei presentatori ufficiali d'eccezione per la serata: Vito Zucchi e il "maestro" Ermes Comuzzi.

L'ambiente scelto per l'occasione è stato, questa volta, l'Enoteca Toso, locale che ha egregiamente accolto l'iniziativa offrendo una cornice stupenda alla serata, oltre ad un ottimo brindisi conclusivo.

Ancora una volta l'autore, non solo si è reso disponibile ad essere presente, sottolineando un crescente legame affettivo con la nostra comunità, ma ha addirittura voluto ambientare alcune scene di questo romanzo, che corre per la gran parte sul confine tra reale e immaginazione, sul nostro territorio. Il libro, infatti, affonda le proprie radici in una storia vera, sapientemente rivista e riadattata. È la storia di un profugo bosniaco, finito, dopo incredibili e provanti vicende personali, a Rivignano, luogo in cui conosce una donna siciliana che la mafia ha spinto a lasciare la sua terra.

Nel testo risaltano con particolare forza descrittiva la Fiera dei Santi e "l'incendio sul fiume" che ha luogo ogni anno nel giorno dell'epifania ad Ariis.

È - come lo definisce l'autore - l'incontro di due naufraghi, accomunati da un doloroso fardello di ricordi, che si scoprono vicini e nell'amore ritrovano la speranza e la forza di ricominciare a vivere, di riannodare il filo spezzato con la loro terra.

Franjo (il profugo dell'ex-jugoslavia) scorre la storia della sua nazione martoriata, dagli orrori delle foibe ai massacri più recenti. Preso e rinchiuso in un campo di concentramento, patisce inaudite e disumane sofferenze. La sua sola colpa è di portare un nome nemico, quello del presidente della Croazia, che i soldati serbi odiano in modo ferino e viscerale. Silvana (la migrante siciliana) ricorda con nostalgia la dolcezza della sua terra, la serenità e la labo-

riosità della sua popolazione, prima che il cancro della violenza l'aggreddisse e la rendesse irricognoscibile.

La scena che chiude il libro riapre il cuore alla speranza e rinforza quel palpitante anelito d'amore e di pace che scorre sempre nell'animo dei protagonisti, come un fiume carsico pronto a riemergere in un mondo che voglia sconfiggere l'odio e la violenza.

Grazie ad un sapiente utilizzo del linguaggio narrativo, lo scrittore tocca alcuni temi "cruciali" dell'attualità, dalla guerra, alla violenza, alla solitudine, all'amore, alla traumatica esperienza migratoria, riuscendo magistralmente a coniugare scorrevolezza e facilità di lettura con la riflessione e l'impegno profondo.

L'invito, per chi non l'avesse ancora fatto, è indubbiamente quello di leggere questo splendido "lavoro letterario" che si può trovare in tutte le librerie, comprese quelle locali.



## Ultimi 2 appuntamenti della stagione teatrale

“NATI IN CASA”

E “UNA MAGICA NOTTE D'ESTATE”

Ancora due appuntamenti per la stagione teatrale organizzata, con il contributo della Steelform, dall'assessorato alla cultura del Comune di Rivignano.

Il primo è per sabato 13 maggio alle 21 nell'auditorium, il Teatro Club Udine propone Giuliana Musso nell'interpretazione di "Nati in casa", storia che non si trova nei libri ma nel ricordo delle persone, eventi straordinari di vita quotidiana. O eventi quotidiani di una vita straordinaria. come nascere. un'analisi della maternità con modi, tempi, luoghi, figure professionali e protagonisti reali. L'ingresso è gratuito per i ragazzi fino a 18 anni.

Il ciclo degli spettacoli si concluderà sabato 10 giugno in piazza, dalle 21, con un musical dal titolo "Una magica notte d'estate, del Terzo Teatro di Gorizia (Regia di Mauro Fontanini). Si tratta di uno spettacolo ambientato nell'Ottocento, con un alternarsi di momenti commoventi e di divertimento. Continui colpi di scena ed emozioni, rallegrato da te simpatici veneziani dalla parlata piuttosto colorita. L'ingresso è libero; in caso di pioggia, la manifestazione si svolgerà in auditorium.



Le nuove tariffe, quindi, sono calcolabili in questi casi sulla superficie dell'azienda secondo i seguenti criteri:

Categorie di attività	Tariffe al mq
ristoranti, pizzerie, trattorie, tavole calde, rosticcerie	7,11
mense pubbliche ed aziendali	8,88
negozi di frutta e verdura, fiori e piante, pollame, uova, pesce, supermercati alimentari	5,74
caffè, bar, gelaterie, pasticcerie, osterie, birrerie	5,24
sale da ballo, circoli privati	1,91
alberghi, locande, pensioni, stabilimenti balneari, bagni pubblici, alberghi diurni	1,96
altri negozi alimentari	5,24
locali di collegi, convitti, istituti e case di riposo e assistenza, istituti religiosi con convitto, ospedali, case di cura	1,74
locali di ambulatori, poliambulatori, studi medici e veterinari, laboratori di analisi, cliniche, saloni di bellezza	1,32
palestre, saune ed impianti sportivi	0,70
negozi non alimentari e rivendite di giornali	1,96
locali di istituti professionali, uffici commerciali, banche, istituti di credito	1,84
locali di laboratori e botteghe di artigiani	1,32
locali di magazzini e depositi non al servizio di attività commerciali	0,55
esposizioni, autosaloni, magazzini e depositi al servizio di attività commerciali ed artigianali	0,95
locali di enti pubblici non economici	1,12
aree di parcheggi, distributori di carburante, parcheggi, posteggi, altre aree scoperte ad uso privato	0,98



**AGRIECO S.N.C.**  
**Manutenzione piante e giardini**  
 di Gigante Maurizio & Nevio  
 Cell. 335 5386079 Cell. 339 7503576  
 via Venezia, 160  
 33050 POCENIA (UD)



**DI.FR.AL.**  
 s.n.c. di Gino Morson & C.  
 33030 VARMO (UDINE)  
 Via dell'Olmo, 13  
 Tel. 0432/778000  
 Fax 0432/778573  
 concessionaria: 

## Prevenzione zanzara tigre

Da maggio sarà disponibile gratuitamente presso l'ufficio tecnico del Comune di Rivignano il prodotto larvicida contro la zanzara tigre, già illustrato da questo giornale nel 1° numero del 2004.

Per informazioni: 0432 775 778

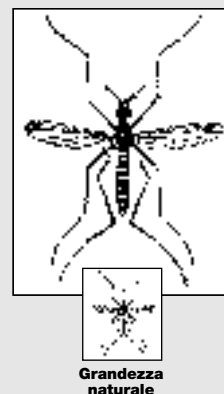

**I GRUPPI "PER RIVIGNANO" E "RIVIGNAN VIF" SCRIVONO:** Il problema dell'inquinamento elettromagnetico causato dalle antenne di telefonia mobile è molto sentito un po' dappertutto. Ma a Rivignano particolare apprensione destano le due antenne situate in via Kennedy, al centro di un quartiere residenziale e, fatto ancor più grave, vicino sia alle scuole medie che alle elementari. Da anni ci stiamo occupando di questo problema, promuovendo varie iniziative volte a ottenere lo spostamento dei due impianti in zone più idonee. Nell'ultima seduta del Consiglio Comunale il Consigliere e capogruppo delle due compagini di minoranza unite "Per Rivignano" e "Rivignan Vif" Mario Anzil ha presentato una mozione, di cui riproduciamo qui il testo integrale, e che verrà discussa e votata dal Consiglio nella sua prossima seduta.

*Io, sottoscritto consigliere -richiamate sullo stesso argomento le mie precedenti di data 23/07/04 e di data 23/05/05, nonché l'istanza di spostamento delle antenne di via Kennedy da me depositata in Comune e sottoscritta da 127 cittadini residenti a Rivignano- intendo ora sottoporre al voto del Consiglio Comunale di Rivignano la seguente*

**MOZIONE OGGETTO: tutela della salute - impegno dell'Amministrazione Comunale a effettuare misurazioni dell'inquinamento acustico e da campi elettromagnetici causato dalle due antenne esistenti in via Kennedy e ad avviare una pianificazione urbanistica con delocalizzazione dei due impianti in aree giudicate più idonee**

*Il Consiglio Comunale di Rivignano*

**PREMESSO CHE** L'inquinamento elettromagnetico causato dalle "antenne radio base per telefonia cellulare" comporta sia effetti a breve termine (in caso di esposizione ad elevate intensità di campo elettromagnetico si verifica un "effetto termico" ossia un riscaldamento di parti del corpo esposte alle radiazioni, con conseguenze molteplici e danni gravi alla salute) sia effetti a lungo termine (presenti in caso di lunghe esposizioni a campi anche di bassissima intensità, in particolare le esposizioni prolungate, che in Italia sono convenzionalmente determinate in almeno 4 ore, favoriscono un effetto non termico, probabilmente dovuto all'interazione tra i messaggi elettrochimici dell'organismo e le onde elettromagnetiche, provocando in tal modo danni biologici) Fonte: "L'inquinamento elettromagnetico e la tutela dell'ambiente e dell'essere umano" di M. Tabano in "La Tutela del consumatore" Halley - Italia Oggi editrice

**CONSIDERATO CHE** La pericolosità dei campi elettromagnetici per la salute umana e la loro probabile cancerogenicità non può essere più oggetto di dubbi (Fonte: M. Tabano, già citato). In tal senso anche per le radiofrequenze lo studio sperimentale dell'australiano M. Rephacoli (Radiation Research, May 1997) ha messo in evidenza la possibilità di indurre sperimentalmente un aumentato numero di tumori in ratti geneticamente predisposti ed esposti alla radiazione della telefonia GSM e la stessa letteratura

scientifica mondiale ha pubblicato numerosi studi da cui è emersa una relazione tra i campi ELF e le leucemie infantili per i valori di esposizione già dell'ordine di 0,2 - 0,3 microTesla (Fonte: M. Tabano, già citato; C. Magnani "Recenti indagini epidemiologiche sull'associazione tra campi elettromagnetici ELF e leucemie. Radiazioni non ionizzanti: effetti biologici, sanitari ed ambientali, 1994).

**RICORDATO CHE** Le onde radio emesse dai ripetitori di telefonia cellulare vengono volutamente ampliate e rese più efficienti con antenne ad elevato guadagno per coprire la maggior distanza possibile

**VISTO CHE** L'attuale legislazione con riferimento all'esposizione ai campi elettromagnetici in zone abitate pone un preallarme a 2 volt/metro e un limite massimo di 6 volt/metro (limite dell'effetto termico, al di sopra del quale si ha un riscaldamento del corpo), ma molti ricercatori consigliano di non superare 0,2 volt/metro

**PRESO ATTO CHE** L'antenna TIM di via Kennedy recentemente è stata elevata e potenziata; e dalla stessa derivano anche emissioni acustiche, probabilmente con valori al di sopra dei limiti consentiti dalla legge

**PRESO INOLTRE ATTO CHE** Le citate antenne-ripetitori TIM e VODAFONE si trovano in un quartiere residenziale densamente popolato e, fatto ancor più grave, vicino sia alle scuole elementari che alle scuole medie, e quindi pongono in pericolo la salute dei bambini che frequentano per diverse ore al giorno tali scuole

**RITENUTO CHE** Appare opportuna l'individuazione di siti, ubicati il più lontano possibile dalle abitazioni e preferibilmente su aree pubbliche così da poter introitare assai redditi canoni di locazione da destinare alla collettività, siti su cui trasferire gli impianti di via Kennedy e su cui posizionare eventuali nuovi impianti

**TUTTO CIO' PREMESSO, IL CONSIGLIO COMUNALE IMPEGNA IL COMUNE DI RIVIGNANO**

1) A RICHIEDERE UNA SERIE DI CONTROLLI E DI MISURAZIONI (IN DIVERSI ORARI E SENZA PREAVVISO) SULL'IMPATTO ACUSTICO ED ELETTROMAGNETICO ALL'ARPA E AD ALTRA DITTA PRIVATA OPERANTE NEL SETTORE

2) A OPERARE UNA PIANIFICAZIONE URBANISTICA PER LA COLLOCAZIONE DELLE ANTENNE RADIO BASE, CON CONSEGUENTE DELOCALIZZAZIONE DEI DUE IMPIANTI DI VIA KENNEDY IN AREE GIUDICATE PIU' IDONEE, E CIO' ATTRAVERSO LO STRUMENTO DEL PROTOCOLLO D'INTESA CON LA PARTECIPAZIONE DELLE SOCIETA' DI TELEFONIA MOBILE OVVERO MEDIANTE LO STRUMENTO DELLA VARIANTE AL PIANO REGOLATORE

Rivignano, seduta del Consiglio Comunale del giorno 1 marzo 2006

IL CONSIGLIERE COMUNALE

Mario Anzil

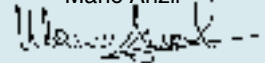

**LA LISTA "CON E PER IL CITTADINO" SCRIVE:**

### QUESTIONE MORALE

Premetto l'imbarazzo nel prendere in considerazione un argomento ormai passato; ma questa è la prima opportunità a livello comunale che mi è offerta per gli avvenimenti che prendo in considerazione.

L'attuale Amministrazione comunale - dal punto di vista prettamente tecnico - è una buona amministrazione. Nel mandato precedente e nell'attuale mandato ha fatto e sta facendo molto: la nuova biblioteca, la nuova piazza, il parco dello Stella ed altro ancora.

Dal punto di vista della dimensione del cittadino e delle piccole cose, però, essa è pessima. Guardiamo alla Fiera dei Santi. Una grande fiera, molto ben organizzata, se

la si vede dal di fuori, ma se si esaminano alcuni piccoli fatti accaduti, c'è da rimanere stupefatti. Il 31 ottobre - ad esempio - passeggiando per la piazza affollatissima, mi è capitato di vedere le ballerine della danza del ventre, che ballavano sul sagrato della chiesa. Si può fare, nulla lo vieta, ma non mi pare sia una scelta di buongusto, sia perché il sagrato è proprietà della chiesa, sia perché è piuttosto irrispettosa soprattutto per coloro che credono e che ritengono tale luogo "sacro" (sagrato infatti deriva esattamente da "sacro").

La stessa sera si svolge la discesa della strega infuocata dal campanile. Il campanile è di proprietà della parrocchia di Rivignano, ed è educazione, se si fa uso di strutture non proprie, chiederne il permesso, ma pare che l'amministrazione comunale

non sia stata di questo parere.

Per finire si veda la vendita del libro "Riscoprire Rivignano"; era venduto nel centro informazioni (nell'ambito della Fiera dei Santi) a 4,00€; io l'ho comprato a 7,00€; non so voi! Mi chiedo con quale scopo il comune entri in concorrenza con i negozi che rivendono il libro. Questo atteggiamento è in conflitto con lo frase "Sviluppo economico sociale" che si leggeva nei manifesti elettorali della passata campagna elettorale. Mi si dica come si può avere sviluppo economico, se il comune fa concorrenza ai commercianti locali. (Articolo scritto da Tonin Simone)

Franco Bertolissi

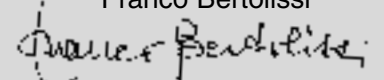

# ATTIVITÀ PARROCCHIALI FINO A LUGLIO

## - 14 aprile ore 20.30

Via Crucis, processione per le vie del paese con i quadri dei "Gjiudeos" del gruppo Drin e Delaide con la partecipazione della Banda Primavera

## - 15 aprile ore 20.30

Benedizione del fuoco sul sagrato, veglia pasquale

## - Primi di maggio

Serata informativa sull'"affido familiare". (Per informazioni, Gian Marco 0432 77 33 65)

## - 7 maggio ore 10.30

Benedizione degli autoveicoli in Parco Divisione Julia

## - 7 maggio ore 11

Battesimi

## - 14 maggio ore 15.30

Prime Confessioni

## - 21 maggio ore 11

Festa dell'anziano, pranzo comunitario ed intrattenimenti in ricreatorio curato dal gruppo di volontariato vincenziano. (Per prenotazioni: Paola Bresan 0432 77 35 95, Casa delle Suore 0432 775 035 oppure signora Prosperina 0432 77 51 67)

## - 28 maggio ore 11

Prime Comunioni

## - Fine maggio

"Progetto alfabetizzazione", sostegno scolastico a distanza, arrivo di giovani Brasiliani (per informazioni, Fabio e Laura Gallici 0432 773 215)

## - 10 giugno nel pomeriggio

Festa foraniale di chiusura di catechismo con giochi ed animazioni nel parco di Ariis

## - 11 giugno ore 11

Cresime

## - 18 giugno ore 11

Corpus Domini, Messa e processione con la partecipazione della banda dello Stella

## - 25 giugno ore 11

Sant'Antonio, Messa e processione con la partecipazione della banda Primavera

## - 2 luglio ore 11

Battesimi

## - 12 luglio ore 20.30

Santi Ermacora e Fortunato, Messa in duomo

## Sport

# L'A.S.D. RIVIGNANO SI GUSTA LA SERIE D

Allenato dal mister Agostino Flaborea, il Rivignano continua la sua corsa alla salvezza nel difficile ed affascinante campionato calcistico di Serie D. Dopo aver ormai superato la metà della stagione si possono fare i primi bilanci di questa prima, e speriamo non ultima, avventura nel massimo campionato dilettantistico. I risultati sono stati altalenanti e la classifica vede i nerazzurri navigare in acque non del tutto tranquille (zona play-out) ma comunque in linea con quelle

che erano le attese di inizio stagione. Dopo un primo periodo segnato da diverse sconfitte, e con il Rivignano rimasto ultimo in graduatoria, sulla panchina rivignanese è arrivato il nuovo allenatore Flaborea da Fossalta e, grazie anche all'innesto di nuovi giocatori come il centrocampista Pagnucco e l'attaccante Meneghin, il campionato dei nerazzurri è finalmente decollato. Tra i risultati da ricordare ci sono la vittoria in casa dell'Itala San Marco per 3 a 2 e soprattutto

lo storico e prestigioso successo conquistato in casa del Trento: un netto 3 a 0 che ha lasciato tutti a bocca aperta. Il Rivignano ha ancora tutte le chances per riuscire nell'impresa di mantenere la categoria e da qui fino al termine della stagione saranno soprattutto gli scontri diretti contro avversarie pericolanti a segnare il cammino dei nerazzurri. La squadra, comunque, potrà contare sull'apporto dei propri tifosi: sempre numerosi e presenti anche nelle trasferte più

GRAFICHE  
T & T

TIPOGRAFIA  
LITOGRAFIA

I PROFESSIONISTI DELLA STAMPA!  
Progettazioni grafiche, realizzazione loghi  
e produzione stampati di ogni genere

RIVIGNANO

Via J. Linussio, 35  
Tel. e Fax 0432.775204  
E-mail: 0432775204@iol.it

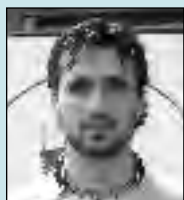

Maggi Federico

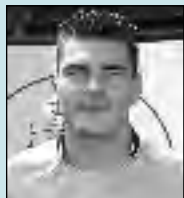

Scodeller Claudio



Varutti Nickolas



lunghe e sempre pronti a fine gara a rifocillare i giocatori ed a gioire con loro per i risultati ottenuti. Da segnalare anche l'esordio contro il Bolzano del giovane Massimiliano Pighin: dopo aver fatto tutta la trafila nelle giovanili del Rivignano, infatti, il giovane difensore si è tolto la soddisfazione di fare il proprio esordio in campionato in casa di un avversario importante come il Bolzano, disputando una buona partita. Ultimo risultato eccellente è stata la vittoria conquistata contro la capolista Tamai; il Rivignano, infatti, è stato in grado di andare a battere le furie rosse sul proprio terreno grazie al bellissimo gol realizzato dall'attaccante Roberto Piccoli.

La classifica marcatori dei nerazzurri vede distinguersi il portiere Claudio Scodeller che, infatti, oltre a ben disimpegnarsi tra i pali è anche un infallibile cecchino dagli undici metri avendo realizzato già quattro calci di rigore nel corso di questo campionato. Sempre a quota quattro reti troviamo al momento anche l'attaccante Riccardo Meneghin arrivato a Rivignano nel mese di novembre per rafforzare il reparto offensivo.

Meneghin 5 reti; Scodeller 4 reti; Varutti 4 reti; Piccoli 3 reti; Trangoni 3 reti; Gregorutti 2 reti.

**Presidente: PARONI CLAUDIO Allenatore: FLABOREA AGOSTINO**

### Elenco calciatori 1<sup>a</sup> squadra

n.	Cognome e nome	Data nascita	Ruolo	Società precedente
1	Bagnarol Matia	01/01/1985	A	Palazzolo BS
2	Battel Christian	25/05/1986	D	A.S.D. Rivignano
3	Cabassi Luca	10/10/1977	D	A.S.D. Rivignano
4	Gregorutti Davide	07/07/1986	C	Azzanese
7	Maggi Federico	15/04/1977	D	A.S.D. Rivignano
8	Meneghin Riccardo	31/07/1979	A	Cordignano
9	Mian Daniele	23/02/1985	C	Tamai
14	Moretti Cesare	19/11/1966	P	A.S.D. Rivignano
15	Pagnucco Michele	19/01/1977	C	Sarone
16	Piccoli Roberto	13/07/1973	A	A.S.D. Rivignano
17	Pighin Massimiliano	20/05/1986	D	A.S.D. Rivignano
18	Pontisso Claudio	19/09/1975	D	A.S.D. Rivignano
19	Rumignani Enzo	13/09/1985	D	A.S.D. Rivignano
20	Saviano Raffaele	18/11/1984	A	A.S.D. Rivignano
21	Scodeller Claudio	26/12/1971	P	A.S.D. Rivignano
22	Stabile Stefano	26/05/1988	A	Udinese
23	Trangoni Nicola	03/12/1973	C	A.S.D. Rivignano
24	Valusso Diego	02/04/1988	C	Rizzi
25	Varutti Nickolas	22/11/1987	C	Udinese
26	Ventrice Manuel	09/07/1986	C	A.S.D. Rivignano
27	Vigliani Marco	25/09/1982	A	A.S.D. Rivignano
28	Visalli Daniele	01/10/1984	D	Pro Romans

### UN "ARCHIVIO" DELLO SPORT

È INIZIATA UNA RACCOLTA DI FOTOGRAFIE PER CREARE UN ARCHIVIO DELLO SPORT. TUTTI COLORO CHE POSSIEDONO MATERIALE ATTINENTE POSSONO CONTRIBUIRE ALL'ARRICCHIMENTO DELLA RACCOLTA. RIVOLGERSI ALL'UFFICIO "RELAZIONI CON IL PUBBLICO", CHE SI TROVA IN MUNICIPIO.

# LA FANTASTICA AVVENTURA DELL'OLYMPIA BASKET RIVIGNANO

Anche lo scorso Natale l'associazione sportiva Olympia Basket Rivignano ha organizzato una festa con tutti i gli atleti, dai più grandi ai più piccini, i genitori, amici e simpatizzanti. Oltre agli aspetti ricreativi, l'incontro, ormai tradizionale, ha evidenziato in maniera palese come questa realtà stia gradualmente riprendendo forza e vigore. Tanti sono, infatti, i bambini (maschiotti e femminucce) e i ragazzi che oggi decidono di approcciarsi con questo entusiasmante, ma per certi versi particolare, sport. E a questi si aggiungono molti genitori, ex cestisti e non, che, per esempio, non disdegnano di indossare tuta e scarpe da ginnastica e scendere in campo in occasione di questi incontri. Per non parlare poi del prezioso supporto durante l'intera stagione.

La pallacanestro non gode purtroppo della popolarità di tante altre discipline e, soprattutto, è ormai fuori dai palinsesti dei principali mezzi di comunicazione. Inoltre, non è un gioco semplice e spontaneo, ma ha delle precise regole che presuppongono una certa dimestichezza nella sua pratica. Tuttavia, rincuora vedere come gli sforzi di una società sana, piena di energie e, cosa fondamentale, ancora oggi fondata totalmente sul volontariato, vengano ricambiati con una crescente partecipazione a tutti i livelli. Niente più di questo potrebbe ripagare la passione che i tanti affezionati dedicano a questa nobile causa. Non resta che sperare di continuare questa fantastica avventura e, considerando le premesse, si direbbe che la strada sia proprio quella giusta!

Le porte della palestra sono aperte per chiunque volesse avvicinarsi o provare a partecipare alle nostre attività nei seguenti orari:

- **SCOIATTOLI (96/97/98)**  
Lunedì 16.00 – 17.30    Giovedì 16.00 – 17.30
- **ESORDIENTI (94/95)**  
Martedì 17.00 – 18.30    Venerdì 17.00 – 18.30
- **UNDER 13 (92/93)**  
Mercoledì 17.00 – 18.30    Sabato 14.30 – 16.00
- **UNDER 18 (89/90/91)**  
Mercoledì 18.45 – 20.30    Venerdì 18.45 – 20.30
- **PROMOZIONE**  
Mercoledì 20.30 – 22.30    Venerdì 20.30 – 22.30



  
**COMUZZI**  
**COMUZZI**  
**GIANCARLO**

- IMPIANTI  
DI CONDIZIONAMENTO
- INSTALLAZIONE
- ASSISTENZA
- CONSULENZA
- ASSISTENZA CALDAIE  
E BRUCIATORI

33050 RIVIGNANO (Ud)  
Via Varmo, 26  
Tel. 0432/776197-773608 r.a  
Fax 0432/773928  
E-mail: comuzzig@libero.it

# LA PREVENZIONE ALL'INIZIO DEL 3° MILLENIO

Tema della serata sanitaria promossa dall'Afds di Rivignano

Dalla prevenzione alla salute per tutti, questo il tema principale della serata sanitaria organizzata dal consiglio direttivo dell'Afds di Rivignano il 17 marzo, con l'obiettivo di portare a conoscenza della popolazione gli aggiornamenti in fatto di mortalità evitabile, disabilità, anni di vita persi. L'iniziativa ha visto l'intervento del Dr. Maurizio D'Agostini, dirigente medico del servizio



igiene e sanità pubblica dell'Urss regione Veneto, il quale ha sottolineato l'importanza di stili di vita sani al fine di ridurre i pericoli per la salute. Una riflessione particolare è stata proposta anche per quanto riguarda le patologie più prevedibili e la terza età.

## CONOSCERE L'OSTEOPOROSI



### *Come capire se siete a rischio?*

L'osso diventa meno compatto, più fragile, poroso (da qui il nome), e tende a rompersi anche a seguito di traumi di lieve entità. Questa è l'osteoporosi, un problema che giunge prevalentemente in coincidenza della riduzione degli ormoni, cioè per le donne verso i 45 anni e per gli uomini attorno ai 60 anni.

Altri fattori hanno grande rilevanza: la familiarità, la scarsa attività fisica, il basso peso corporeo, diete povere di calcio, abuso di alcol e caffè, assunzione di cortisonici ed anticoagulanti o asportazione chirurgica delle ovaie.

Purtroppo il primo sintomo della manifestazione dell'osteoporosi si annuncia con una frattura che può colpire l'anca, il polso o una vertebra; ciò spesso indica che la malattia è già in stato avanzato. Tali fratture conseguono generalmente a piccoli traumi che solitamente non provocano alcun danno.

Un adeguato apporto alimentare di calcio e vitamina D ed una corretta attività fisica giovano nel contrastare l'osteoporosi.

Oggi i medici dispongono di mezzi strumentali specifici per valutare le condizioni di salute delle ossa, come il MOC (metodo indolore ed innocuo), ma anche la TAC, la radiografia dello scheletro o gli esami di laboratorio.



da Giovanni Forni, di Pocenia

## HA 110 ANNI, ED È TUTTORA ATTIVO

**30 marzo 1896:**

### inaugurato il primo ufficio postale a Pocenia

Cento dieci anni fa fu inaugurato a Pocenia il primo sportello dell'ufficio postale, che si trovava nell'attuale Via Roma al numero civico 23; faceva parte della casa padronale dei Bainella, un'antica famiglia autoctona. A testimonianza, l'allora segretario comunale Carlo Bainella collocò un manoscritto in una piccola bottiglia di magnesia tappata con ceralacca, apponendoci il sigillo della casata: calligrafia superlativa e originalità contraddistinguono questo testo,

che divulgava addirittura i numeri del lotto per un eventuale terno secco a favore di chi l'avesse rinvenuto.

La bottiglietta venne nascosta nello stipite della porta che dava accesso all'ufficio postale, e lì infatti fu ritrovata nel 1963 dal sottoscritto Giovanni Forni, durante i lavori messi in opera per ricavare un negozio con vetrina.

Al primo piano dello stesso edificio, ma anni dopo, spuntò nel corso di altri interventi murari una seconda lettera firmata da Carlo Bainella con data posteriore alla

prima. Questo manoscritto riportava la vita libertina di un giovane signore del posto, nonché tutte le prepotenze da lui inflitte ai suoi coloni. Purtroppo la lettera è andata persa.

Il cognome "Bainella" ha un'etimologia incerta, che pare non trovi riscontro al di fuori dal Friuli. Oltre a Pocenia, esiste un altro ramo ad Artegna, dove vive un maschio di 14 anni. Storicamente, la presenza dei Bai-



nella si rileva dal 1660 attraverso atti notarili, con un certo Iacobus Bainella Homo Communis Poceniae; i discendenti nel tempo ricoprirono posti di prestigio come parroco, sindaco, notaio, segretario comunale e, appunto, primo ufficiale di Posta a Pocenia.

Dopo il 1960, gli uffici postali furono trasferiti in un primo tempo in Via Armando Diaz, poi di nuovo in Via Roma, prima al numero 31 (a fianco dell'ufficio originario), quindi più avanti, quasi di fronte alla sede municipale.

